京城日報 夕刊
五月十七日(火)

政友會總裁後任「鈴木氏に漸く決定」

一切の行掛りを捨て丶「床次氏も無條件で推す」

【東京電報】犬養總裁の急逝に伴ふ政友會總裁後任問題は、高橋臨時首相の後任總裁固辭により多年蘊釀された內部抗爭が表面化して、鈴木內相對床次鐵相の決戰投票となり或は收拾すべからざる事態に陷るのではないかと危まれてゐたが岡崎、望月兩顧問が十六日午後十時廿八分床次鐵相を私邸に訪問して、小委員會の結果に基き鈴木、床次兩氏間の意見の融和を圖るため來訪した次第を述べ、時局重大の際政友會內部不統一のため十分に國政を擔當し得ざるが如きとあらばまことに遺憾であると說いて十七日午前零時會見を終つたが、床次鐵相も時局の重大性と黨內の和平とに鑑み一切の行掛りを捨て丶總裁後任候補として鈴木內相を推すことに無條件で同意したので、兩顧問は同三十分鈴木內相を訪問、この旨を詳細に傳へた結果、鈴木氏も就任を快諾し紛糾を免れまいとみられた後任總裁問題は圓滿に解決したので、いよ〳〵十七日午前後任總裁詮衡の小委員會を開き正式に決定、同日午後三時より本部に議員總會を開き、鈴木氏を總裁として承認を求め二十日の大會で正式に決定することゝなつた(寫眞は鈴木氏)

小委員會で承認

【東京電報】政友會後任總裁を詮衡すべき小委員會は十七日午前十時より永田町首相官邸に開會 前田商相、望月顧問、岡崎顧問、久原總務、濱田總務、山口幹事長の全委員出席の上先づ望月顧問から昨日床次氏に會つて後任總裁問題に付き懇談したところ、床次氏は無條件で鈴木喜三郎氏を推選した、依つて同夜鈴木氏を訪問、この旨を傳へると鈴木氏も總裁就任を快諾したと鈴木氏の承諾に到るまでの折衝經過を詳細に報告して小委員會の承認を求めた、小委員會も異議なく之を承認するに決し十時半散會 同日午後二時より政友會本部に前、現代議士評議員の聯合會を開き右小委員會の經過報告をなすこととなつた

鈴木君が適任 自分は入閣せぬ
＝床次氏の心境＝

【東京電報】この時局に際しては鈴木君を後任總裁に推すことが最も適當であると考へる、鈴木君に大命降下した場合、自分は入閣せず閣外にあつて充分協力する考へであるから、この旨鈴木君にお傳へありたいと岡崎、望月兩君に依賴した

拗ねてはゐない 閣外から援助してくれる
鈴木總裁候補語る

【東京電報】望月、岡崎兩君から床次君が快く承認されたといふことの報告を聞いた、床次君は政友會に大命再降下しても入閣しないといふことは決してすねてゐるといふことでなく、閣外にあつて自分を極力援助するといふ氣持ちであることがハッキリした、自分は別に條件といふやうなものはない

鈴木氏に大命降下せば 思ひ切り內閣改造
新入閣候補としては 勝田、森、島田、東の各氏

上より 勝田主計氏 島田俊雄氏 森恪氏 東武氏

【東京電報】床次氏の態度決定せるにより擧黨一致鈴木喜三郎氏を總裁に推戴することゝなり、政友會は危ふく分裂の危機を免れ自重的態度で大命再降下を期待することゝなつた、鈴木氏に大命降下せば如何なる內閣組織をするか頗る注目されるに至つた、殊に高橋臨時首相の留任は新內閣にとつて可成りの痛手であるが、鈴木氏はこの際思ひ切つて內閣改造を斷行し、人心を新にして時局打開に邁進するものと見られる、高橋藏相の後任は勝田主計氏が最も有力で、三土鐵相の藏相轉任も豫想されてゐる、床次鐵相も鈴木內閣には絕對入閣せぬ決意であるが、鈴木氏としては床次氏の態度に報ゆるためその入閣を勸めるであらう、若し床次氏が之を肯じない場合は床次氏の推選する人物を入閣させることゝなるであらう、鳩山、川村、前田の各大臣再任は確實と見られ、新入閣としては森、勝田、島田の各氏等が數へられ、書記官長には山口義一氏、松野鶴平氏等が有力で、法制局長官は山崎達之輔氏が有力視されてゐる

重要會見頻繁
內相より鐵相に感謝 更に將來の援助を求む

【東京電報】鈴木內相は十七日午前九時十分麹町の私邸を出で麻布三河臺に床次鐵相を訪問し、昨夜岡崎、望月兩長老を通じ總裁に推選された誠意を深く感謝すると述べ將來の援助を求め會談十分にして辭去した

天機奉伺
鈴木內相參內

【東京電報】鈴木內相は十七日午後二時參內天機を奉伺し不祥事件につき主務大臣として恐懼上奏御下問に奉答した

望月、森兩氏 高橋氏を訪問

【東京電報】政友會顧問望月圭介氏は十七日午前九時廿分高橋臨時首相を私邸に訪ひ、後任總裁として鈴木內相を推戴せる經過及び十七日午後開かれる議員總會において正式に推戴する段取りを報告した、次いで森幹事長も高橋臨時首相を訪ひ、政局の諸問題を協議した

鈴木鳩山兩相

【東京電報】鈴木內相は十七日午前八時半私邸に鳩山文相を招き後任總裁就任を受諾するに至つた顚末を述べ今後の對策につき約三十分間重要協議を遂げた

床次三土兩相

【東京電報】床次鐵相、三土遞相は閣議散會後同道にて鐵相官邸に赴き約三十分政局問題につき會談した

十八日中に 新內閣成立
議會は豫定通りに召集し直ちに停會

【東京電報】西園寺公は八日上京することとなつたが、即日後繼內閣に就き御下問があつて新內閣の成立は十八日中と見られてゐるが、既に臨時議會の召集も二十三日に迫つてゐるので、新內閣は組閣と同時に對議會方針を進めるとしても、時局重大の際殊に財政經濟對策その他重要案件が山積してゐるから、豫定通り二十三日議會召集後、新內閣は直ちに議會を停會し組閣並に對議會方針の完備を圖るものと見られる

斷乎處分せよ
軍事參議官會議で 痛烈に批判さる

【東京電報】今回の不祥事件に○○○○○の○○が關與したことは十六日の軍事參議官會議に於て俄然論議の的となり某軍事參議官は 不祥事件に關與した生徒の眞情には素より掬すべき點なしとはしないが、その眞情發露の手段に至つては斷じて許容すべからざるものあるが故に、法の命ずる處に從ひ斷乎として之を處斷し、苟も軍に對する國民の信賴に疑義を生ぜしめざるやう軍の態度を示さなければならぬ と前提し既往に遡り中央當局の態度を痛烈に批判して事件に對する處斷の嚴然たるべきを論じ更に 併しながら現世相にも亦必ずしも缺陷なしとせざるが故に、陸軍大臣は今回○○の行動に對し斷乎たる態度を持すると相並行してこの方に遺算なきを期せられなければならぬ と熱烈に要望し時節柄非常な感銘を與へた

京日春秋
一大勇猛心を必要とする

◇首相官邸其他を襲撃した一味が、兇行後、即刻自首し、關係憲兵から其のことを公表したのは、兩者ともに、善後措置だけについてみれば缺くる所はなかつた。其の結果、當面の事件はこのところ一先づ落ちついた姿である。

◇のこる問題は政局の收拾であるが、西園寺老公も十八日には入京するとのことであり、一方、政友會の形勢も、もし、筆者の接手した情報に誤りなしとすれば鈴木新總裁の就任をみて、內部的準備は完了する段取である。其の後の事態に關しては論議を超越してゐるが、かゝる場合に與へらるべき問題如何については既に前例があるだけに、聊か政界の事情に通じた者には、ほゞ其推移を豫見し得る筈である。

◇刻下の政情と時局とを前にして、政友會の取り得る態度は簡明である。

◇今後の政界を安定せしめ得るかどうかは、職として新に內閣を組織する人及び其の決心、閣僚の顏觸れ、施すべき政策の如何に由ること勿論であるが、何人が後繼內閣を組織するにしても、一政黨のみを基礎として時局收拾に當るとしたら、異常なる最近の國情に照して、相當の困難がつき纏ふとを覺悟せねばなるまい。

◇國民內閣の臭ひがしたり、擧國一致內閣の叫びが聞かれるのは、當中の消息を物語るものではないか。西園寺の眼界に留意し、靜かに世相の推移を想へば、何人がこの難局に立つにしても、一命を投出して、此の國を救ふ、といふ大勇猛心を必要とする。

いつかは又 揉めやう
確執氷解は疑問 ◇民政黨の觀測◇

【東京電報】政友後任總裁が鈴木氏に決定したについて、民政黨側では政友會總裁としての鈴木氏に大命降下するは當然であらうと見てゐる、たゞ床次氏が今日の聲明して十分協力して行くことを聲明してゐるもの丶、長い間の確執が果して完全に氷解するかどうか、殊に黨內の事情が圓滿に纏まるかどうか疑問であつて、現下の急場はこれで押し切るとしても黨內紛糾の種は依然として殘され、更にまた複雜な事態を生ずることになるだらうと見てゐる

局部長會議

府定例局部長會議は十七日午前十時半より第三會議室に於て開會、宇垣總督の北鮮巡視談、池田警務局長の東上談及び國境外事課長より在滿同胞實況報告等の報告あつて正午散會した。

蓄音機 各種新入荷 拾八圓以上 手提用 卅八圓以上 在留 大賣出 京城本町 村木時計店

政黨內閣に反對 擧國一致內閣へ
陸相が全陸軍を代表して 西園寺公の善處要請

【東京至急電報】次期內閣に對する陸軍の態度は各方面から異常な注目を集めてゐるが、荒木陸相は全陸軍を代表して西園寺公を直接訪問し、現下國內の情勢より見て形式的な政黨政治を以てしては到底國家を救ひ得ざる所以を述べ、既成政黨に依る內閣出現に絕對に反對し、擧國一致內閣の絕對に必要なる所以を力說して元老の善處を要請することゝなつた

陸相推薦を拒む
擧國一致にあらざれば
陸相と參謀次長の意見一致

【東京聯合至急】眞崎參謀次長は十七日午前九時陸相官邸に荒木陸相を訪問、後繼內閣に對する軍部の態度につき凝議したが、政友會總裁が鈴木氏に決定した以上、或は大命は同氏に降下することになるかも知れぬ情勢にあるが、しかしその內閣組織に當つては軍部としてはこの內外の重大難局に際し、政友會のみを以てする單獨內閣には絕對に反對にして擧國一致內閣にあらざる限りは軍部としては陸相を推薦することは拒否するもまた已むを得ずとの意向に一致した、依つてこの軍部の態度は後繼內閣にとり最も重大視すべきことになつて來た

園公は十八日入京

【東京電報】西園寺公は十八日午前九時二十四分興津驛發午後二時二十三分新橋驛着列車にて上京するに決した

滿洲はまだく 調査研究時代
滿鐵も計畫はしてゐるが 斯波滿鐵技監談

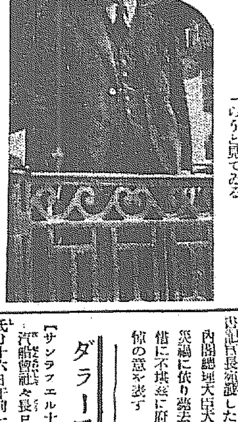

滿鐵技監、貴族院議員男爵斯波忠三郎博士は十七日午前十時京城驛通過東上したが車中往訪の記者に左の如く語る

今回の東上は貴族院議員として特別議會に列席するためである內田、八田の正副總裁は何れも貴族院に席はあるが、聯盟調查員が來月十日頃まで滿洲にゐるので、それまでは滿洲を離れられぬ、滿鐵としては色々の大計畫を樹てゝはゐるが、滿洲の治安はまだ事業を起す程度に恢復せられてゐないので、目下は計畫樹立、研究時代と云ふべきであらう、昨十六日午後奉天を發する時、安奉線の匪賊が三百名程、網羅送されて來たのを見受けたが、軍事行動は終結しても、まだ〳〵匪賊の跳梁は當分の間に止みさうにもない、犬養首相逝去に伴ひ誰れが新首相になるか未だ判らぬ、從つて滿鐵の事業計畫に如何なる影響があるか今速急に云ふことは出來ない(寫眞は京城驛に於ける斯波男)

日支兩國文の協定調印
十六日持廻りで

【上海十六日發電】停戰協定日支文副本の調印は十六日午後五時から持ち廻りで行はれた、即ち岡崎書記官、張似旭の兩氏が郭泰祺、戴戟、黃強、島田、田代兩參謀長、重光公使、植田中將の順で調印、午後六時半完全に調印を了した

在住同胞一萬の救援を求む
單身敗殘兵の重圍を脫して
本府當局の對策講究

去る九日吉支國境吉林省密山縣密山から單身敗殘兵の重圍を脫し、十七日本府外事課に出頭救援を求めて來た密山在住朝鮮人黃海道鳳山生れ崔仁煥の報告により、同地在住約一萬人の朝鮮同胞の生命は刻々危機に瀕しつゝあることが判明した

崔仁煥の語るところに依れば、約一萬の同胞が平和な生活を送つてゐたが、去る下旬頃から敗殘兵の掠奪暴行が始まり、日を經るに從ひ漸次その數も增大すると同時に、掠奪暴行の度も增し、今や全く敗殘兵の重圍に陷り、平和境は全く修羅の巷と化し危險は刻々と迫り來たので、決然起つてこの事實を報告せんと去る九日決死的重圍の脫走を試み幸ひ成功し、直ちにハルビン總領事に報告した後その足で京城本府に急報したものである、之に對し本府當局は同地治安維持に關し即時關係方面に依賴し對策を講ずることになつた

今井田總監東上
十七日夜臨時議會へ

今井田政務總監は政府委員として臨時議會出席のため安井秘書官、服部屬等を帶同、十七日午後十時卅分京城驛發列車で東上に決した

李王家の饗宴
凱旋將士慰勞

李王家では今回凱旋した武勳の諸……時の勞を犒ふため十六日午後七時より總督官邸に主要幹部隊長以下を招待して林軍司令官、兒玉總監以下各局部長等約卅名の主客を招待し晩餐の自慢話をはじめ各部隊長滿洲土産談に花をさかせ盛大なる饗宴をなし、諸將の勞を十二分に慰めて午後十時閉會した

京城府の弔電

井上京城府尹は犬養首相の遭難に對し十六日午後左の如き弔電を發送した

內閣總理大臣犬養閣下不慮の災禍に依り薨去の趣國家の爲痛惜に不堪茲に府民を代表して深悼の意を表す

ダラー氏逝去

【サンラファエル十六日發電】ダラー汽船會社々長ロバート・ダラー氏は十六日午前一時十分逝去した享年八十八

……人……

◇栗山博氏(代議士)十七日夜九時浦潮より入城
◇戶田直溫氏(鐵道局理事)十八日北鮮視察
◇中島市右衞門氏(朝鮮興業重役)十七日[illegible]へ
◇妹尾隆宥氏(同上)同上
◇大塚游氏(實業家)十六日同上
◇橋本傳左衞門氏(京都帝大教授)十七日[illegible]へ
◇古河從純氏(古河合名重役)十六日退城
◇平尾正一氏(群山無盡社長)十七日[illegible]へ
◇牧田榮吉氏(殖銀金組中央金庫課長)忠南金組聯合會總會出席のため十七日公州へ
◇池田與三郎氏(共濟無盡社長)十七日朝入城
◇鮎澤常藏氏(同專務)同上
◇馬場孫七氏(新德無盡社長)同上
◇佐野、藤氏(興榮無盡社長)同上
◇櫻谷與作氏(同專務)同上

……會……

熊本縣人會春季大會 廿一日午後二時半から南山町加茂川山莊で開催、會費一圓當日持參、申込は十九日までに殖產銀行內元田氏宛

修養團第四回鮮大會 廿二日午前十一時から府內南米町三丁目朝鮮修養團館で開催することになつた

町洞總代物故者追悼會 京城府町洞總代聯合會では同會創立十周年を記念するため過去に於て現職町洞總代中十ケ年以上勤續者に對し表彰をなしたが、廿一日午後二時より京城神社に於て町洞在職中物故した總代十八名に對し追悼の意を表し故人の靈を慰めることゝなつた

あすの天氣(18)

豫報 曇一時晴

高氣壓は支那中部から日本海を越へて半島に擴かり滿洲北部は氣壓が低い爲南支那には弱い低氣壓があつて北部に進みつゝある半島の東岸には霧がある其他は曇り勝ちである明日も曇がちで暑い

滿干時表(十八日)

今年もお待ちかねの實物大の型紙を「主婦之友」六月號の全讀者へ洩れなく贈呈するので、今から非常な大評判です。
▲この實物大の型紙通りに裁つて縫ひさへすれば、洋服裁縫を少しも知らぬ方でも自由自在に、新型の子供服が仕立てられるのでトテモ大評判です。
▲一流の先生方が苦心考案の最新流行の子供服の中から、實物大の型紙が揃ひました。一種十錢としても三圓の價値があると大評判です。

二三歲の男女兒服の實物大型紙
三四歲の女兒洋服の實物大型紙
六七歲の女兒洋服の實物大型紙
五六歲の男兒洋服の實物大型紙
七八歲の女兒洋服の實物大型紙
七八歲の男兒洋服の實物大型紙
九歲前後の女兒服の實物大型紙
十二三歲の女兒洋服の實物大型紙
新型の婦人洋服の實物大型紙

▲尙ほこの外に新案の巻尺を附錄として贈呈します。メートル・インチ・鯨尺・曲尺が一目でわかる重寶な附錄で大評判です

第一附錄 子供服一切の仕立方
▲流行の新型約二百種を發表
▲洋服裁縫一切の知識を發表
▲東京一流の先生方が苦心の新型
▲洋服裁縫を知らぬ方にも出來る
▲洋服裁縫の事なら此一冊で充分
▲三圓三圓以上の價値との大評判
▲一刻も早く書店へ御註文下さい
六十錢(送料六錢) 東京神田 主婦之友社

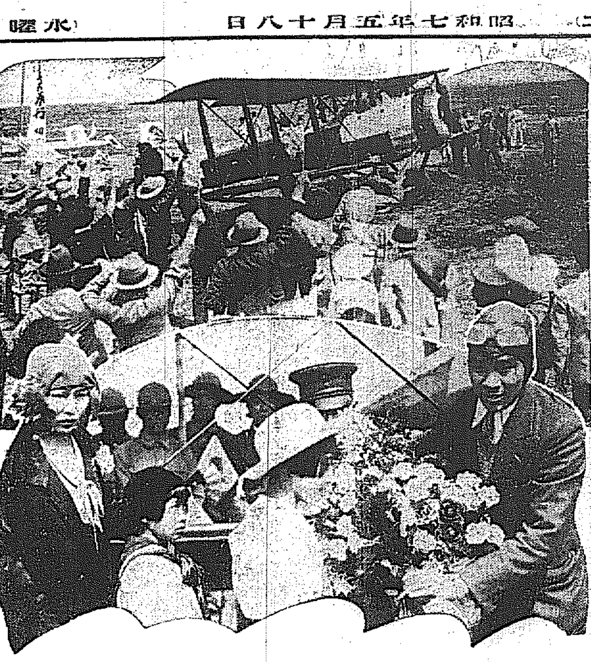

晴れの郷土訪問―尹昌鉉君羽田出發の光景

千里を走って―尹昌鉉君京城入り
アマチユア飛行家の快擧　汝矣島で盛大な歡迎

朝鮮郷土訪問飛行の快擧の途にある青年飛行家法政大學生尹昌鉉君の愛機サルムソン機は十七日午前九時三十分太刀洗を出發、午前十一時二十四分官民多數の出迎へ裡に蔚山に到着した、少憩の後一時十七分蔚山出發午後二時晴れの京城入りをした

逝ける面影　デスマスクに偲ぶ
臺光院殿沈毅木堂大居士

【東京電話】總理大臣政友會總裁としての華やかな生活も一瞬にして過去となった犬養毅、臺光院殿沈毅木堂大居士の最後の面影を

◇……永遠に　記念するデスマスクは、彫刻界の泰斗朝倉文夫氏に依つて入念に作製され、十六日午後五時半首相官邸に届けられた、石膏の乾きも眞新しく頬の邊りの歪みは死後のむくみのためか深く刻まれてゐた、鐵の眼も見ず瞼は安らかに閉じられてゐるが雄々たる鬪志を偲ばせてゐる、口の邊りの特徴はその儘再現されて

◇……笑むが如くふくふくしい、相形は大往生の有樣を偲ばせ並び居る政友會代議士連の中には堪へかねて慟哭する者など逝ける面影を繞って悲痛な情景が展げられた、デスマスクは追つてブロンズに取り故首相を慕ふ人々に分たれる筈である

總て質素に　すでに用意してゐた遺書を發見

【東京電話】故犬養總理の遺書が今回發見されたが、それは昭和四年夫人宛に認めたもので內容左の如きものである

葬儀は質素に、告別式は近親のみを以てし墓石には單に犬養毅とのみ書き位階勳等は書くべからず、墓石の裏面には備中庭瀬の人安政二年四月二十日生れ某年〇〇歿、墓地は東京の然るべき所に選ぶべし

とあり木堂の面目躍如たるものがある

三陛下より　遺族へ御下賜

【東京電話】天皇、皇后、皇太后三陛下には犬養首相逝去につき遺族の喪中御慰めとして十七日午後二時御菓子折御下賜の御沙汰があつた、なほ十七、八兩日夕刻迄御料理三百人分を賜はる事となつた

しめやかにお通夜

【東京電話】政友會總裁犬養木堂翁の納棺式は十七日夜十時より首相官邸の日本間奥十五疊の間で極めて嚴かに行はれた、千代子老夫人、健氏夫妻、芳澤外相夫人令孫達の近親を始め各閣僚、木堂會員の燒香があるなど翁の遺愛の筆と硯に花束を添へて納め、滿和會夫人連の獻納あつて翁の裡に納棺を終り、柩の上に勳一等桐花大綬章、勳一等旭日章が飾られ、柩の前には銘刀一口位牌が安置され寶永老僧長の讀經あり、別室では近親者を始め古島一雄氏、鳩山一郎氏その他黨員數十名が御通夜をした

微笑む喜劇王□□

非常な歡迎を受けて來朝したチャリー・チャップリン氏と令兄シドニー・チャップリン氏は高野秘書に迎へられ東京帝國ホテルに落付いたがファンはホテルにまで殺到する有樣、全く殺人的人氣である（寫眞はバルコニーからファンに答へる三氏）

朝鮮號二機　感謝飛行へ
海州や平壤に飛ぶ

愛國機九一式戰鬪機朝鮮號二機に八八式偵察機をつらねて京城飛行場を出發し朝鮮號は十七日午前十時五分離陸し最高のスピードを出して京城上空を飛行二十分平壤市民の白熱的歡迎裡に飛行場に到着これより十一分遅れて八八式偵察機も十一時三十二分到着、兩機を迎へて熱狂する平壤市民の前に秋田航空大尉は高等飛行に妙技をつくして市民の歡迎に答へた

第二回祝賀會　廿一日に延期

十八日龍山偕行社において開催の筈であつた官民合同祝賀會は都合により廿一日に延期することになつた、なほ受付は二十一日午後二時で三時より開宴の筈である

指導者は　滿洲へ高飛びか

【東京電話】十五日不詳事件と略同時に東京市外一變電所を襲ひ帝都暗黑化を圖つた一味は、今明日中に逮捕の見込みであるが、その指導者たりし水戸市外常盤村に愛郷塾と云ふ私塾を經營する首領格〇〇〇〇は一味に指令を發した上・事件の一兩日前滿洲に高飛びした模樣である

變電所襲撃の　犯人續々逮捕

【東京電話】變電所襲撃犯人は七、八名の一團と見られるが內一名は十六日朝川崎長光と共に逮捕された某であること判明し、その外二名の犯人は十六日夕から夜にかけ市內某所と市外某所で逮捕された、殘る犯人も今日中に逮捕される模樣である

印度回教徒の騷擾
ボンベイは修羅の巷　死傷者七百數十名

【ボンベイ十六日發電】昨日當地に突發した印度回教徒の騷擾は今日も終止せず放火、虐殺、掠奪行各所に起り昨日の死者三十名、重傷者二百五十名に次で本日午後迄の累計は死者六十一名負傷者七百五十六名に達した、本日も十八ヶ所に亘つて放火が行はれ病院車で間に合はず貨物自動車に乘せて續々病院に收容してゐるが、市中の各病院は何れも超滿員で未だ息のある重傷者を死體收容所に叩き込んでゐる有樣である暴徒の行動は頗る敏捷で警官軍隊の力も及ばず市中はイギリス軍隊及裝甲自動車で警備に當つてゐる、不安に脅かされた市民で市外に避難したもの數百家族に達し、ヒンヅー教徒は寺院に收容され警官及軍隊之が護衛に任じ數千名の回教徒は既に安全な場所に避難した、嚴重な警戒に拘らず益々蔓延してゐる

壯途の半ばに　吉原飛行士重傷
試驗飛行中に墜落

【サンフランシスコ十六日發電】六月中旬シアトルから東京に向け太平洋横斷飛行の壯途に就くことになつてゐた報知新聞の吉原飛行士は、十六日午後二時半試驗飛行のため大石機關士同乘オークランド飛行場を離陸したが、約二十呎の高さの處で發動機に故障を生じベイファーム島附近の入江の淺瀨に墜落吉原飛行士は兩脛右腕を併折重傷を負ひ大石機關士は輕傷を負ふた（寫眞は吉原飛行士）

朝鮮燐寸　無條件復業

【仁川】罷業してゐた府內金谷里朝鮮燐寸會社の男女工は主謀者を失つてから統制を缺ぎ、足並み亂れてゐたが、遂に十七日午前六時から無條件で大半のものが就業した

平壤遊郭で　拐帶犯捕はる

【平壤】去る十日府內青琴町二丁目二四番地松山秀吉方から七百五十圓を拐帶逃走した、同家傭人朴□吉（二）は其の後龍山署が嚴探中、十六日夜平壤遊郭に潛伏中を手配により平壤署員に逮捕された

氷菓子　渇を覺ゆ頃

△夏の陽は燃えてアスファルトがとける、道ゆく人々はむせ返つて渴を癒る

△一ぱい一錢のアイスクリーム屋さんもしばし影にいこふて商賣を忘れるの夏の陽燃ゆるの街頭風景です

△しかし混順しい坊ちやん孃ちやんどんなに咽喉が渇いても御母ちやんにおねだりしてはいけません、一錢のアイスクリームはすぐ、御腹をこはします（寫眞は太平通りで）

松商來る　十八九日試合

甲子園協會の招聘で來征の全國中等學校野球界の雄松山商業は十八日午後四時半から京城グラウンドで半島の雄龍山中學と對戰することになつたが、松商のメンバーは左の通りである

▲投手三森秀夫▲捕手藤宮直一▲一壘手山內豐▲二壘手尾崎商男▲三壘手影浦將▲遊撃手高須清▲左翼手野丈秋▲中堅手杉田辰見▲右翼手岩見新吾

各小學校へ　看護婦さん配屬
今年の新らしい試み

京城府內各小學校では本年度の新しい試みとして看護婦を置くことになつたが、先程十名の人選を了へ十七日附で次の如く發令を見たので井上府視學は十七日午後各學校長並びに十名の看護婦を府廳に召集し別項の如き訓辭をなした因みに採用された看護婦の氏名及勤務學校は次の如くである

三坂…石原はる▲日出…三浦みか▲南大門…德島みゆき▲櫻井…大地よし▲東大門…野原みよし▲南山…野上みち▲鍾路…山下ひめ▲西大門…山田ふで▲龍山…朝岡節枝▲元町…中島つたえ

森永ミルクココア

迷信恐ろし　燒けば惡疫治ると
老婆隣家へ放火す

【仁川發】火を放てば傳染病が逃げると迷信から放火の罪を犯した老婆がある―富川郡桂陽面長房里一〇二番地農林天萬（五〇）の妻物板（二）は去る四月八日身重のところに腸チフスとなり、續いて夫の林も罹染して夫婦床を並べて呻吟してゐるのに近所のお婆さん安京錦（七〇）が大いに同情し『傳染病退治には家を燒け』との古い朝鮮の迷信をそのまゝ信じ林家の不幸を救ふと八日午後八時半頃同方から九軒目の掘立小屋に放火全燒せしめたが、この親切心も林夫婦の病氣には一向效目もないうち、却つて自分が仁川署に引致されるに至つた

昭和の　八百屋お七
控訴棄却意見

昭和の八百屋お七忠北丹陽郡魚上面巡谷里二五九姜三福の妾丁華姫（二〇）の放火事件は十七日京城覆審法院で開廷された

丁は幼い時から姜德永に養育され、姜の妾腹にあたる姜三福の妾となつたが、家人に虐遇されることを怨みとなく家出したがその部屋を燒けば自然自分は追出されるとの結果から同家各室外側に積ませた藁二十把に火をつけ同家の一部を燒却せしめたものであるが、一審は懲役五年、檢事は控訴棄却の意見で閉廷した

傳染病　十六日の新患者
府內で十二名

京城府內における傳染病はその後更に終息をみず十六日の如きは十二名の新患者發生をみたが今後暑氣の加はるに從ひます〳〵蔓延の兆あり、大いに警戒を要する、なほ十二名の內譯は次の如くである

猩紅熱三、ヂフテリヤ二、流行性腦炎二、赤痢五

因みに十六日は戶外において實に卅二度の溫度あり新患者發生ほか暑氣が加つたゝめらしい

殉職巡查部長　遺骨追湖內地へ

安東縣警察署員で先般殉職した寺島巡查部長の遺骨は十七日…

服用少量效果偉大
ベスト胃腸藥

鮮展近し
十六日に願書受付は締切る　◇―洋畫は好成績

半島の初夏を飾る第十一回鮮展は二十九日の開期を目前に控へて十六日願書受附を締切つたが一部（東洋畫）百五十八點、二部（西洋畫）千百十九點、三部（工藝品）三十八點、計千三百九十五點に達してゐる。たゞ十六日の日附で發送したものも相當あるらしく總數の豫想では優に千四、五百點を突破するものと見て居り昨年の一部二百二十三點、二部九百三十一點、計千百五十四點に比し遙に好成績である

審查員來城日

鮮展審查員池上秀畝、川崎小虎、中澤弘光、小林萬吾、田邊孝次五氏はそれ〴〵二十日乃至二十一日中に入城の豫定である

不埒な豺　子供を喰殺す

去る十三日午後二時半頃…平郡江下面金鍾□六〇六李鍾□の三女李仁順（二）が隣家の中庭で…

故犬養前首相　黨葬の次第決る
十九日官邸で行はる

【東京電話】犬養前首相の黨葬は十九日首相官邸に於いて行はれるが、其の次第左の如し

午前十時　棺側を二階に移し

正午　導師以下僧侶が式場に入り

午後零時卄分　喪主健氏以下親族着席し高橋委員長以下委員着席を終り讀經に移り

午後一時　各宮家御使代香があり讀經あり喪主弔辭の朗讀あり次いで委員長以下各委員の燒香あり

午後二時半　式を終り

午後四時　から告別式あり燒香

午後四時四十分　棺を靈柩車に移し

午後五時半　出棺

午後五時　落合火葬場に到着

午後六時　讀經終り茶毘に附す

ソプラノ歌手　永井郁子女史
邦語獨唱會
◇時　十九日（木）午後七時半
◇所　公會堂
伴奏　ピアノ　角田芳子孃　三味線　竹本奈良梅師
主催　京城日報社

會員券　白券　一圓五十錢　青券　一圓　學生券　五十錢

皮膚泌尿花柳病　醫學博士　渡邊晋　京城黄金町入口　十二時半マデ及ビ夕刻

京城本町二丁目　田中時計店　電話本局

キユーピーマヨネーズ　春のピクニックにも　毎日の御食膳にも

本ぶら　本ビル　天ぷら　の御座敷に　食堂の　を召せ　電本二三〇四番

毛生液ペトロールハーン

朝鮮殖產債券償還公告

當銀行殖產債券第六十八回債券本月二日抽籤下記債券償還致候ニ付六月一日ヨリ償券引換ニ支拂可致候（貳拾万円）

昭和七年五月　株式會社　朝鮮殖產銀行

五千円券 177	337	556	771	950	1.581
178	338	571	772	1.005	1.582
247	483	572	827	1.006	1.631
248	484	677	829	1.075	1.632
249	487	678	863	1.076	壹千円券
250	488	679	864	1.543	自771
	555	690	949	1.544	至780

金地金　高價買入　株式會社　京城德力　京城府明治町　電話本局一五七二・三九三九・二〇八八

獨逸語講習　五月廿三日開講　初等、中等程度、各一週三回、午後五時より二時限　講師、城大教授……氏、尹泰東氏

受驗英語講習　六月一日開講　高、專門學校受驗者ノタメ一週二回、午後五時ヨリ二時限　講師、前京城高商教授横山富吉氏　至急申込ミアレ　京城基督教青年會　太平通一

慢性胃病　に苦しむ方他藥無效の方は新藥人蔘ミウムを試みられよ忽ち靈效に驚かるゝべし　試用一ヶ月一瓶八十錢　市內每日配達　京城總督洞　人蔘ミウム合資會社　電光二五六九番

腎臟病療法　內務省公認

時勢ハスピード化!!　三ヶ月短期卒業!!　眞ニ時代的ノ花道修學院ヲ撰ベ　因習打破責任教授
入學隨時
第一回生徒募集
生花教授
申込　五月卅一日マデ但シ男女ヲ問ハズ出願順ニヨル
授業時間　午前九時　午後七時
詳規ハ本院事務所ニ御照會乞フ
顧問　子爵……
京城府永樂町（本町警察署隣）　京城花道專修學院

雨衣　市內に御電話次第配達致します　地方は代金引換で御送致します
下記の外防水布一切如何に多量の注文にても應じます
紳士用　淑女用　高級ゴム引レインコート　七圓五十錢より　九圓
朝鮮防水布製造所　電話本局

福岡縣物產宣傳即賣會

後援　朝鮮新聞社
會期　十八日より二十二日まで
會場　四階ホール

昨年六月多大の御好評を博せる福岡縣物產の宣傳即賣會を再び開催致します。特產品一萬餘點凡て同縣產業獎勵館の保證する品質優良品―價格亦極めて低廉何卒御光來の程偏に願上げます

◆主なる出品物◆
博多人形、久留米傘、花莚、儀助煮
仁和加せんべい、罐詰類、食料品類
神棚、佛壇、漆器、刃物類、文房具
洗粉、絹糸、眞綿ふとん綿、小倉織
博多絞り、丼木絞り、久留米絣等

三越　京城

新柄半襟陳列會　十八日より二階にて
色、柄共に初夏向の清楚な新製品を陳列

三越特選　白靴賣出し　十八日より三階にて
紳士靴……四・〇〇、六・五〇、八・五〇
婦人靴……七・五〇、八・五〇
女學生靴……三・五〇、四・〇〇

主催　京城盆栽同好會
盆栽展覽會
十八日より二十一日まで・五階ギヤラリーにて
小寸にして拾古千年を經たるが如き松樹或は湖沼幽谷に白雲の悠々たるを偲ぶ水盤等―李王家を始め諸名家の御愛藏にかゝる盆栽の逸品を陳列して御清覽に供します

家庭

目となり耳となつて 世界をつなぐ手紙
府内ではどんな具合に 働らいて居るか

世界の手であり、目であり耳であり、話である處の手紙……それは一日の休みもなく飛び廻つて人文の到る處大きな動力となつて活躍してゐるとは誰も知り過ぎる程知つて居る日常の『御手紙』なのであるが、さて我京城府内の通常郵便はどんな具合に動いて居るか御存じですか、府内全部では光化門、西大門、龍山、京城郵便局の四ケ所で處理して居るが、京城の中樞地區を占めてゐる京城郵便局の狀況に就いて見野通常郵便課長の御話しを紹介しよう

一人で千通 以上の配達
惱まされる幽靈郵便 見野郵便課長談

ここで、毎日働いてゐる人は吏員百廿二名と傭人百廿八名ですが内鮮人が約半數ですが集配事務は殆んど内地人同樣の訓練をなしておりますから區別は一寸もありません 今現在の一日中における集配狀況を見ますと一日に八萬七千百六十九通お引受けております、これに切手類の賣捌きをみると一日切手枚數が五千〇三十五枚之を

金額に すると三百十二圓になつております、又配達數は四萬三千三百八十三通と云ふ數になつて居りこれが昨年八月の一日間に於ける平均數で大體に於て數字はこの前後になつて居ります、何と云つても一年中で多いのは夏と冬です、春秋の好季節に少いと云ふものは傳染病と郵便物位なものでせう、其他に外國郵便、速達航空郵便等もありますからこれを加へると今少し多い數に上ります、何れにしろ一日に四萬三千餘通の書信を百廿八名が四十二區に別れ、一人で千通以上の

配達を するのですから時には誤遞等の不都合もありますが今日ではこれも殆んどなく午前八時と十一時、午後が五時五十分の三回に亘つて配達してゐる譯ですが、何時も申あげることですが、この配達を泣かせるものは所謂住所不明瞭なのです京城府何町何番何助といつて來て立派に解りますがさて何番地に居るのか解りませんし、たまたま解つてみると何何下宿にゐるといふこと等で番地と何々方を書入れてない爲に不着遅延の運命に會ふ事も一再ではなく又之が發信者の處がない場合によりは以上の

手數と なり幽靈郵便となつて哀れ局内に埋もれなければなりません、この四月に這入つて一日の配達不能による幽靈郵便が一月に四百三十二通と云ふ數になつて居ります、この中に重要な要件を帶びてゐるのもありませうし又桃色のラヴレターもありますが此手數と時間と切手代等を加算すると大きな損失と云けれませう、又小包等に致しましても包裝不完全な爲めに目的地に着いた時は用をなさないやうな結果を招來します、今度商工會議所が包裝

展覽會 を開くので當所からも參考迄に此點に就いて宣傳しやうと思つて居ります

發車際の 愁嘆場★

彼女の愛人が、召集されて兵事訓練に赴く時の光景ですが、なんともヤンキーガールらしい仕草で

強く正しく 役に立つ人間を
之が私の教育方針 龍山尋常高等小學校 藏好校長談

初夏の午後明るい日ざしの校庭で號令が交錯してゐる龍山小學校を覗いてみた。古い校長室に通されて職員會議を控へて校長は忙がしい樣子で語る

兎に角『先づ健康』ですね、教育ざかりの兒童の身心共のびのびと自然のまゝに伸ばしたい。そして能力を作ると同時に知識技能を授けて行きたいこれが私の願望です申すまでもなく明晰な知識も巧妙た技能も共に健康なる身體に植つけられてこそ始めて用をなすもので何よりも身體が第一ですから入學當初から卒業まで終始一貫體育に特に力を入れて居ります、そして役に立つ人間を作り總ゆる社會の階級に送りたい。積極的には運動を獎勵し消極的には衛生施設にも留意して居ります。私の教育方針は第一に純潔な眞心を自然に伸ばしてやりたい、麗はしく純眞な子供心を社會の俗惡なる風習に染まない樣自然のまゝに眞直に伸ばしてやりたい。第二には生れながらの强き體を存分に發育させたい、これは兒童の頭に先づ運動の必要を自覺せしめ彼等の天賦の能力を存分に發達せしめて强健なる身體と健全なる精神を作りたい。第三として勤勉を獎勵して國利民福の基礎を養ひたい、以上の三つです

△

此の學校は運動競技には優良なる位置を占めてゐるとか聞く。促されるまゝに窓外を覗くと初夏の陽光を一杯に浴びて體操が盛んに行はれてゐる。短いパンツに白いシヤツの乙女の體操が目を惹く伸びた四肢が溌溂な步調だ。校長は嚴粛に肢體操を校庭に送り乍ら『賢く正しく役に立つ人間を作る』これが私のモツトーですと語つた

本社特選 圍碁對局 (11)

先番 伊藤清子（二段）
前田陳爾（四段）

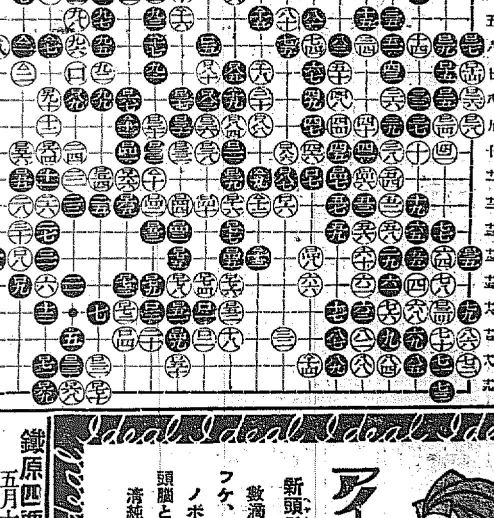

一二一	ソノ六
一二二	ソノ七
一二三	ソノ一
一二四	ツノ二
一二五	レノ二
一二六	タノ一
一二七	レノ六
一二八	ツノ六
一二九	リノ十一
一三〇	ワノ十一
一三一	カノ九
一三二	リノ十二
一三三	リノ十四
一三四	トノ十八
一三五	リノ五
一三六	ヲノ五
一三七	ワノ六
一三八	リノ七
一三九	ヌノ八
一四〇	リノ八

對局者の感想

黑曰く 二〇八は此の手があるのでいけません若し一八九、一九〇の交換がなければ二〇七で（その五）に綰出す手があつたのです氣が付かなかつたと云ふ迂闊な事をしました

第一高女 旅まくら (二)
京都だより(第一日)

あこがれの古都京都へ私達を乘せた汽車は五月八日の午後零時四十分に着いた、なれない永い汽車と汽船の旅に開放されてきた見ぬ京都への期待を私達は一樣にいだくのだつた、宿の者のにこやかな出迎ひを嬉しく思つたのも旅だからである、今頃の旅行につきものゝける限り

雨 がしとしとと煙つてゐた。雨が降つたからといつて旅はいそがしい、驛前での感慨は京都が古都の面影を失ひかけてゐるのではないかと思つた。晝食後京都の共進館にかくされてゐる偉大な藝術を探ぐる爲に私達は宿を出發した、京都で最初の電車に乘つて西本願寺の前でおろされた。ぬかるみに靴をふみ入れて步みづらいのに心はもう西本願寺の門の前で先づ驚かされた本願寺の堂の中へ運ばれてゐる。なんといふ見事な建物だらう。見る限り

甍 は續々としてそびえてゐる。やがて堂へみちびかれた。薄暗い廊下は黒光りに光つて時代を現はしてゐる。低い說明者の聲もなんだか雰圍氣ばなれがしてゐる。こゝは淨土眞宗の本山、親鸞上人の遺徳おごそかに輝いてをり寸分のすきも見せない寺院のプランは正しくとゝのつてゐる先づ雁の間、鷺の間を順次に拜見した、襖の繪はその昔極彩色に彩られどんなに見事であつたかがうかゞはれた

堂 は清嗬く說明者の說明は事務的だつたけれど各所に豪華雄麗な秀吉の面影をしのばせてゐた、旅のつかれもしばし忘れ秀吉時代の昔に返る心地がした、おそらくその時代はどこまでも伸びんとする藝術的生氣に滿ち滿ちてゐたと思はれる、本堂で明治大帝より賜はつた勅額の前に禮拜する、心はおだやかに靜まり陛下の階段に立つては九條武子夫人の面影をしのんだ、やがて堂外にでて現實にさめて雨の中を歸る

學 校で先生から御說明があり私達の期待してゐた飛雲閣は見る事が出來なくて心殘りがした、門外に出て再び振り返つて見る何處かわからぬ京都を電車にゆられて、伏見桃山陵へ詣でる、參道はすくすくと木立が延びてゐた、おごそかな森にこの木立にも籠つてゐる。永い參道を步むとさすがに額が汗ばんだ明治大帝の御陵の前でつゝましく私達は頭をたれた、大帝の大御心を今更に想ひ起して感謝する私達である、東陵に置いても等しい

歡 喜がこみ上げて來るのだつた。御陵前の永い石の階段に並び立つて想出の記念撮影をする、赤土の道を下り乃木神社に詣でる。其處にも高潔な氣分がみなぎつてゐた、日露戰爭の質素なる乃木大將夫妻の御住居に感じ入つた、隣り道に乃木大將幼時の家を見る。いづれを見ても趣深かつた。そして最初の日の目的地京都第一日の見學はより感興あるを語つた京都に現代に置いては隨分新しい建築を見せてゐる。しかし

古 都の面影は今も尙消えて行くのではないかと思つた。宿に歸りついたのが六時頃始めて宿で泊るといふことが嬉しくてたかくに眠れなかつた。

オサル ノ喜々坊 テフテフノ巻（四）

文 岩本善併
畫 岩本正二

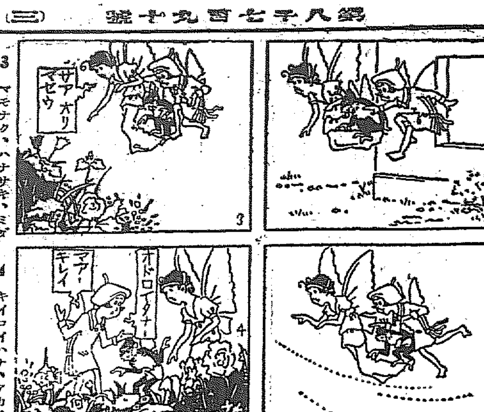

1 テフテフノセイニ、ミチビカレテ、フタリハ、オヘヤノマドヲデル

2 ヤワラカイカゼニ、ホホヲフカレテ、トンデユク、ココロヨサ

3 マモナク、ハナサキ、ミダレタ、ハルノハナゾノニ、ツレラレテキタガ

4 キイロイハナ、アカイハナ、フタリハ、タダ、メヲミハルバカリ

日本音樂への 進出について (上)
永井郁子

洋樂が全國的に普及された―といふ聲が盛んに聞こえます、なるほど、東京の青年會館などシーズンになれば連日連夜大小の音樂會が催されてゐます――、どんな片田舍へ行つてもオーケストラとかバンドとかクワルテツトとかトリオとかいつた名前のついたものが一つや二つぐらゐないところは無いのですから……けれども、それは實に撥と名稱の賑やかさだけの問題で、質のみるに足るものは極めて稀なのです

×

青年館の目覺しい番組を拜見いたしましても本邦初演出などと銘打つてアメリカの寄席あたりで使しげな婦人によつて歌はれる卑俗な流行歌を臆面もなくうたつてゐられる方があるかと思ふと、何々民謠何々小唄といつて童謠風な曲を發表して『これが本當の日本人の血と肉の盛られたもの』と、鼻うごかす方もゐられるやうでございます

×

いく分、藝術的かな、と伺ふとこれはまた、たつた一二年彼地にあらつしやつて勉强なすつたといふドイツ語やフランス語で、世界的と極付けの名曲を、ラクラクわけもなく再現されるといふ天才ぶり、困りますのは手ほどきだけ習つて來られた筈の珍しい樂器を持ち出して堂々と音樂會を催ばす大膽さ、それを余技ではないと讃めそやす音樂批評家たち

×

これでは、三ケ月ザルコリイさんについてそれでもう直ぐに獨唱會をなすつたといふ有名なお孃さんと何の隱便もないわけでございます。尤も聞きさへあれば、大衆相手のラヂオで本邦の人達にすら難し乘ねる専門的なものを平揚のない響きぶりで放送されても許される日本ですから一應、日本の洋樂家は大曲を出し過ぎはしまいか自分の腕にあまらない程度のものにしていたゞき度いのですが、難曲中の難曲をやらなければ感心しないといふ批評家が多いのであるから困つたものです

×

つい先頃、二度目の來訪をされた印度の詩聖タゴール翁が『日本はその有する美しきものを失はぬやうにありたい』と、いはれたのは、日本固有の文明が西洋文明の侵略を受けて、だんだんに日本の粹を失ひつゝあることを目の邊りに見られてのお言葉で、取りも直さず、餘りにも歐米化した日本の現狀に慨らない思ひをされたからでございませう

×

精神的にも、歐米盲拜熱は確に四十度を越してゐるやうに存じますけれど、これはわたくしなどの出る幕ではありません故、この場合自分の領域である音樂について申し上げたいのです。タゴール翁のお言葉に

詩は言葉の音樂であり思想感情のあやに飾られたものであるから飜譯された時には大部分の生命を失ふ

飜譯された詩は恰もランプの媛きもので如何に美しくみがかれ飾られてあつても内に點る光りがない

詩は雰圍氣が大切で雰圍氣の內においてこそその光りと命と思想とは燦爛たる花を開くのである。詩は生きてゐるもの色をもつもの。それを包む雰圍氣の內においてこそ息づくものであるといはれてゐます

×

全くその通りです。詩は原語で朗誦すべきであつて、それを作曲するといふのさへも、實は許されない事かも知れません。なぜならゲーテが果してシユーベルトの作曲に滿足したかどうかと思ひますから……。しかし、詩を本當に解るやうな教養の高い人はさう滅多にあるものではありません。作曲されてこそ一般的に愛誦されるのではないでせうか

日本の言葉で歌ふ 永井女史の獨唱會
十九日京城公會堂で

邦語歌唱の爲め身命を打込んで努力してゐるソプラノ歌手永井郁子女史獨唱會は愈よ十九日午後七時半から本社主催にて京城公會堂に於て開催、永井女史の叫びである所の

世界のあらゆる佳き歌をわれらの言葉日本語にて歌はしめよ 日本の爲めに……

然し女史の叫び苦節であつた今日でこそ女史の提唱に對して世人は無條件で贊成してゐるが、これまでに漕ぎつけるまでの女史の苦闘は實に『いばらの道』そのものであつた、が今日では漸く報ひられ同時に女史の樂壇における地位はいよいよ確乎不動のものとなつたのである。因みに女史は先般滿洲を獨唱行脚しその節新京においても懐戀歌の前で晴れの獨唱をなし數回に亘つてアンコールをあびたといふ久しぶりにその女史の獨唱が聞ける日も近づいた、われらのまへに……

曲目

一、洋琴獨奏
二、乙女の祈り 六曲
（1）秋の月（2）出船（3）ふる里（4）春の月（5）京のいとさん（6）君の夢（休憩十分）
三、各國名曲 八番
（日）姉松、若竹（獨）娘々松（露）パラと乙女（獨）折ればよかつた（英）美しき（米）ミネトンカの湖畔にて（佛）小夜樂（伊）眠りし二ーナ（休憩十分）
四、特別番外 二種
（1）唐人お吉（2）龍峡小唄
五、義太夫歌謠曲 六番
『阿波鳴門』中の巡禮歌▲『妹背山』中のお三輪の馬子唄▲『本藏下屋敷』中の三千歳別れの歌▲『三十三間堂』中の木遣音頭▲『先代萩』中の雀の歌▲『朝顔日記』中の朝顔の歌
六、君が代合唱 會衆一同
ピアノ伴奏 角田芳子孃
三味線伴奏 竹木奈良梅師

○普通試驗 今年八月五日ヨリ京城中學校内ニ於テ普通試驗ヲ施行ス試驗願書ハ七月二十日迄ニ本府ニ到着スルヤウ差出スベシ
詳細ハ五月十六日十七日十八日 朝鮮總督府官報參照
昭和七年五月 朝鮮總督府普通試驗委員長 萩原彥三

月經 有効御証明 醫學博士 佐藤……先生 ドクトル宍戸先生 最新特殊強力流經劑 サンガー
月やく止り人知れず御心配の御婦人方よ!
本劑は効果確實なる内服錠劑にして斯界の第一人者たる上記兩先生が非常に良く新特殊强力流經劑として御推賞になりたる如く何なる体質の御方にも絶對に副作用なく最も安全で迅速、確實に必ず流下を請合ふ速効保證藥であります
人知れず御煩悶の御婦人方よ和服の無効藥に迷はず効果確實なる最高權威藥サンガー!に依てのみ御滿足と御安心を得られよ
御心配で秘かに御惱みの御方は直に容体御知せ下さい別名で詳しく御返事致します 御急ぎの方は容体書と送料切手三十錢送れば止月數に依り代金引換で送藥を別名で急送致します
本舖 京都市山の内四十九番地 眞生園 京城府元町二丁目八〇ノ七 眞生園京城支店
●類名のないニセ通經劑に迷はず御注意下さい

鐵原四要里驛前ニ於テ開催!!
五月十八日（水曜日）同十三日
同十九日 同十四日（木曜日）
同二十日 同十五日（金曜日）
同廿一日 同十六日（土曜日）
同廿二日 同十七日（日曜日）
同廿三日 同十八日（月曜日）
産馬奬勵 鐵原競馬大會
毎日午前十時開始（勝馬投票施行）
主催 鐵原乘馬倶樂部 電話一二〇番

Ideal
新頭髮香水
アイデアル フケトリ香水
敷滴…… フケ、カユミ、ノボセを清掃して頭腦とみに明快です清純の香り又スバラし!
ヘヤーローシヨン ¥1.00
ヘヤートニツク ¥.50
ベーラム ¥.80
東京 高橋東洋堂

商工大臣認可助成
社團法人 東京自轉車工業組合 朝鮮總配給所設置廣告
弊組合製作各種自動車ニ付テハ平素格別御引立ヲ賜ハリ御懇情ニ難有奉深謝候陰ニテ逐年朝鮮ニ於ケル需要激増ニ伴ヒ取引上不便不尠ニ鑑ミ今回左記ニ配給所ヲ新設取引ノ敏速正確ヲ期シテ毎年政府ヨリ莫大ノ助成金及補助金ノ交附ヲ受ケ無税製作スル國產奬勵ノ趣旨ヲ普及シ絶對他ノ追從ヲ許サゞル堅牢、輕快、優美、高尚而モ最モ廉價ノ自動車ヲ配給スルコトニ相成候間倍舊ノ御引立御愛顧ヲ願上候 敬具
追而代理店ヲ希望ノ方ハ直接配給所ヘ御申越次第カタログ其他御送附可申上候
昭和七年五月十六日
東京自轉車工業組合朝鮮配給所 京城府旭町一ノ二二番地（電話七二七番）
東京自轉車工業組合販賣部 平壤山町（電話八五二番）

便秘に ミレバール
無色無味無臭の小錠子なれば婦人小兒と雖も服用し易く、尿の着色其他の副作用なき安全確實にして安價なる下劑なり。服用後五乃至八時間にして自然の如き爽快なる便通あり。常習便秘、便秘に由る頭重及逆上。
用量 一回一―三錠 一日三―五錠分服
二〇錠入 二五錢 五〇錠入 五〇錢 一〇〇錠入 八〇錢 五〇〇錠入 三圓五〇錢（粉末、錠剤アリ）
製造發賣元 大日本製藥株式會社 本店・大阪 支店・東京
（文獻贈呈）

●レーベン一服オオわが頭腦の明快さよ
發賣元 株式會社 鹽野義商店

スピード時代の水虫治療にポンホリン
殺菌力强大にして滲透性に富む爽快な液劑
水虫・マタグサレに最も有効なる適藥なり
水むしにポンホリン

ツバメ石鹸 正價一個十錢
東京のある女學校で家事の時間に愛用する石鹸の名が投票されました二十數種のうちツバメ石鹸が第一位でした（實話）
ツバメ石鹸本舖 合資會社

朝!! ノーシン一服 それから 会社へ

淺田飴
たんせき一切 感冒 よわき人 聲を使ふ人 咽喉の惡き人等に用ひて 効果 百パーセント
定價 二十錢より 二圓迄
（全國各藥店にあり）

日本産業最高章 緑綬褒章 御下賜
御買求の節は以す猪といつて下さい
蠅 蚤 南京虫 退治に一番よくきく
猪印のみとり粉
登錄商標
製造元 安住大藥房

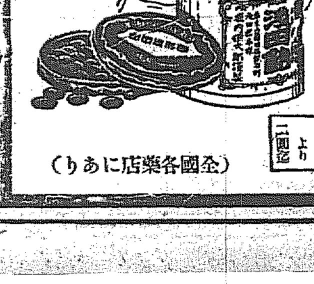

朝取米豆取引員の受託契約準則(上)
十二日附で本府から認可

【仁川】朝取仁川米穀部取引員に對する新法令に依る客との受託契約準則は本府より左の如く認可された

第一章 總則

第一條 取引員委託者間の委託契約は特約なき限り取引所に關する法規本取引所の業務規程及取引員組合規約並に掲示通達及取引員組合規約並に本則に依るべきことを條件として爲したるものと看做す法令の他の規程に變更ありたるとき又は掲示通達に依りて取扱を改むべきときは其の變更又は改正の趣旨に從ひ其の効力を既存の委託玉に及ぼすことあるも互に異議なきものとす

第二條 委託者は左の事項を豫め取引員に申告すべし之れを變更したるときは遲滯なく通知すべし

一、氏名
二、住所又は營業所
三、特に通信を受くる場所を定めたるときは其の場所
四、代理人を定めたるときは其の氏名住所及職業

第三條 委託者賣買取引の委託を爲さんとするときは左の事項を指示すべし

一、格付清算取引と銘柄清算取引との區別
二、銘柄取引にありては其の銘柄
三、受渡期日
四、數量
五、賣付又は買付の區別
六、賣付又は買付を爲すべき値段の範圍
七、賣付又は買付を爲すべき立會

前項中第三號不明のものは最長期のもの第四號不明のものは本取引所に於ける賣買取引の單位と同一數量、第七號不明のものは其の値段の出合ある迄有効なるもの、第六號及第七號共に不明のものは其の註文を受けたる時に最も近き立會に於て之を執行するものと看做し其の他の事項不明の註文は無効とす

第四條 取引員より委託者に對して發送する總ての通知は委託者が取引員に申告し置きたる場所に宛て之を爲すものとす

前項の通知を發送したるときは通常到達すべかりし時を以て到達したるものと看做し通知の効力を發生す

第五條 委託者より取引員に對し發送する總ての通知は其の營業所に宛て之を爲すものとす

委託の取引員に對する委託註文の通信は取引員に於て接受したる文書又は電信の文言に從ひ之が取扱を爲すものとす

前項の通知に付其の内容分明ならざる爲取扱を要する場合に於ては其の間通知の効力を發生せざるものとす此の場合に於ては受信者は遲滯なく其の旨を相手方に照會すべし

取引員及委託者の發したる通知の内容明瞭を缺く場合と雖も受信者に於て略了解し得べきものとし、其の解釋に依り取扱を爲したるときは相手方は其の取扱に對し異議を唱ふることを得ず

第六條 通帳を遺失若くは盜難に罹りたるときは其の旨を直に取引員に通告すべし

第七條 通帳を提示し賣買の指圖又は損益計算を請求する者あるときは取引員は委託者の委任に依りたるものと看做し處理することを得

株式市場續休
人心の安定待ち

東株 東京株式市場は今朝八時市場樓上に於て本日の立會につき協議會を開き更に人心動搖安定策として本日も休會した任對策を協議するに決した

大株 【大阪電話】北濱市場は今朝引續き立會開始問題に付協議會を開き協議の結果東京と同樣本日も休會し人氣安定策をねる事となつた

朝取 朝取株式市場は内地東西市場の休日更に休會に追隨し商議會の結果休會に決した

期米開市

【大阪電話】重大事件で人心動搖財界混沌狀態に陷り一日休會した各地米市場は今朝東京市場定刻立會ひを皮切りに一齊に蓋をあけた東京は先限二十四圓十六錢と四十四丁、堂島は三十分遲れて立會し先限二十四圓、錢と六十三丁神戶先限二十四圓丁度と六十六丁方何れも下放れた

休業は遺憾
商工省から東株に注意

【東京電話】東株市場は十七日各然休業を續けてゐるため商工省島田取引所課長は東株理事者に對し遺憾なりとの監督官廳としての意思を表示した

京電の本社移轉
東京水原支店設置と共に十六日手續完了す

從來府議代案の一として世目を惹いて居た京城電氣の本社移轉問題は去る十日の臨時株主總會において可決され、既に東京地方裁判所は登記濟みであつたが、十六日京城地方法院に登記を完了したため同社は名實共に本店の京城移轉を完了した。尚之に伴ふ東京及水原に支店設置の件も同時に手續き完了した

鮮銀券大收縮

三月二十九日八千萬圓臺を割つた鮮銀券發行高は滿洲特產物賣出、米穀賣出等の回收と資金需要減退のため逐日收縮の一途を辿り、十三日遂に七千萬圓を割つて六千九百九十二萬一千圓に減少し、十六日更に六千八百八十六萬三千圓に收縮した

無盡繼續總會
理事制案は審議未了
次期總會附議に決定

十四、十五兩日本北道廳會議室で開催された朝鮮無盡協會第九回總會に於て保留となつた議案審議のため十七日午後より引續き十六日に亘り五箇條に於て審議を開き可決又は保留とし、次期總會は來年五月京城に於て開催すること丶なつたが最も注目を惹いて正副會長制を廢し、理事制を採用せんとする咸鏡無盡協會提出の協會の改革案に對しては賛否兩論ありて容易に決せず結局中央無盡協會に於て立案の上なるべく速かに各地方協會に配布して研究をとげ、次期總會に附議することに決定し、參會者一同は十六日夜解散したなほ參會者中數名は滿洲視察に向つた

殖銀人事異動

殖銀では金融組合中央金庫課長戸津學氏の株式會社成業社專務就任に伴ひ十四日附で左の通り異動を行つた

依願解職 金融組合中央金庫課長 戸津學

金融組合中央金庫課長を命ず 同課長代理 牧田清吉

無盡刷新要諦は
未拂無盡給付金準備と未收無盡掛金の整理(下)
朝鮮無盡協會總會に於て 兒島本府理財課長談

次には未收無盡掛金のことであります、之は度々當局から御注意申上げて居るのでありますが何うも未收無盡掛金は一向に減退の傾向も見へず、寧ろ漸次增加の趨勢に在るのは甚遺憾とする所であります。而して此の未收無盡掛金中給付濟口に關するものが而かも未だ其の半を占むると言ふ現狀を見ては、無盡業者の前途に一沫の暗影を投じて居るやうに感ぜられて誠に寒心に堪へないのであります。勿論契約高の增加に連れ未收無盡掛金の數字が殖へるといふことも免れないのでありませう、又近年打續く經濟界の不況に禍せらるゝ所もないではありませんが、他面會社側に於て加入者の素質の檢討に粗漏であること及、給付に際しての取扱に缺陷あること等が、其の原因の或る部分を占めるといふことも、亦見逃すことが出來ないと思ひます

未收無盡掛金の增加が無盡會社の業態を著しく惡化せしむることは、從前も現在も變りない所でありますが既に昨年下期以降成立の無盡に付ては、掛金の滯込ありたる口に限り、無盡利益を組入れ得ることに事業方法を改正致しました結果、未收無盡掛金の消長が、從前に比し一層鋭敏に會社の收支經理を支配することにもなるのでありますから、之が回收整理に付ては更に充分留意せられて、資產の内容を堅實にし信用の向上を圖られんことを希望します

次は無盡の成立に就てであります、本件に關しても度々御話ししたことがあるのでありますが、未だ充分徹底して居ない樣にも見受けられますので、此の機會に重ねて申上げたいと存じます

無盡加入者の增加を圖る爲に、無盡の周知徹底に努め、適度の誘致策を講ずることは素より當然のことなるも、最近一部業者間におけるその手段方法は動もすれば平調を失し、單に無盡契約高の大を目指して兎角無盡の成立を急がれ、業者間に相當激甚なる競爭行はれつゝありと見受けられるのであります、如斯傾向は勢の赴く處加入者の詮衡選擇に注意を缺き、會社をも危殆に陷らしむるに至るなきやを懸念せらるゝのであります

各位は無盡會社が一般金融機關中に介在して、庶民の金融に伴侶として密接なる交渉を保ち頗く期待せられて居る點に顧みられるなれば、各自自制して無益なる競爭は自ら排除し、大いに業の刷新改善に邁進せざるべからざる責務を痛感せらるゝこと丶存ずるのであります(終)

米倉在庫激減

四月三十日二百萬個をわつた米倉在庫高は本月に入つてから出庫いよく目立ち、最近は一日二萬個内外の減り足を見せ・十六日の在庫高は百七十六萬五千六百七十八個に激減した、而して減り足の著しいのは群山で、仁川、木浦の減り足は至極鈍い、支店別在庫高左の如し(單位千個)

釜山五六八▲木浦一四九▲群山三三八▲仁川五一八▲鎭南浦二八九

朝運定時總會
赤字四萬六千圓

朝鮮運送では本日午後一時より社會館において定時總會を開き今期決算案及損失金處分案を附議原案通り可決したが損失金處分案は左の如し

當期損失金 五六、五三二圓
前期繰越益金 一〇、二七八
差引繰越損失 四六、二五四

連帶輸送割込に
双方歩み寄る
三社代表凝議の結果

釜山における局鐵連帶輸送割込問題に關し澤山商船澤山龍輔太氏入城し來たり、鐵道局等關係方面を訪問した後十六日朝郵社長室に於て同氏、森朝郵社長及び石垣商船仁川支店長の三氏が長時間に亘り凝議を重ねた結果双方間に相當の歩み寄りを見て居る模樣であるが

森朝郵社長談 『今度は終始なごやかな空氣の内に話をすゝめることが出來たそうかと云つて問題が問題だけにその早急に一氣呵勢的に解決するのは困難である話は解決に向つて一歩々々と次第に歩み寄りつゝあるので誠に結構である。鐵道當局としては複合運賃になつてもプールの樣なものを組織して實積運賃の時に比し別段緊張を來たさない樣な方法さへ講じて吳れるなら複合運賃になることは鮮へ輸送の全般的立場から却つて好ましい事であると云ふ意向らしい』なほ澤山龍輔太氏は十六日夜退城した。

京畿穀良都の販路開拓著し
酒造米原料として

京畿道島山、水原地方に産する穀良都は酒造米原料として相當需用者間に知られて居り總督府及道府關係官においても原料米として優良なることを是認されてゐるが京畿道當局に於ては更に一歩を進めて大藏省醸造試驗所に多量の原料を送り試醸を仰ぎ之また相當良好の成績を擧げたが更に大いに本道産穀良都の宣傳に努め本年一月末までの間に於て産地と酒造業者と直接取引をなしたる數量は島山水原兩郡管内關係のみにて一萬五千餘叺七千五百三十一石に達し主として仁川、京城、龍山、元山に消費された。而してこの數量は消費の明確なるもの丶なるも此の外京仁間に於ける米穀商の手を經て販賣されたるものは少くも五千石を下るとからるべく此の情勢によれば京城穀良都の眞價は益々一般の認むる所となり將來販路の擴大上大いに期待し得べく道當局に於ては酒造用原料米としての品質の改善即ち乾燥の程度及赤米の混入に關し一層指導の徹底を計ると同時に米穀檢査と密接なる連繫の下になし生產消費兩方面の爲す相當の意を盡し進めつゝある模樣である

火藥販賣戰
豫想される
日窒延岡工場 製造を開始す

日本窒素延岡工場では昨年十六日より火藥製造を開始したが一ヶ年の生産高は十萬箱の豫定である、なほ同工場製品は内地、朝鮮、滿洲、支那の四地方に販賣することになつており朝鮮マイト會社が一手販賣を引受けることになつた、從つて從來山本條太郎氏一派の日本火藥、帝國火藥の組織せる内地、朝鮮における火藥カルテルと競爭することになり成行は興味を以てみられてゐる

滿浦線入札
谷口組に落札

滿浦線第四工區价川自作間十五粁八分の線路土工その他諸工事入札は十七日午前九時より本局鐵道事務所において行はれたが左の通り谷口組に落札した

谷口組二六八、四五〇圓(落札) 須々木二七〇、四〇〇圓、後藤二七六、五〇〇圓、津田二七五〇〇〇、間秋山二七九、〇〇〇圓

京城手形交換高(十七日) 枚數 五、〇七〇枚 金額 一、九一五、四五九圓

鮮銀對外爲替建値(十七日) 倫敦 一志八片八分三 紐育 三十一弗丁 上海 [illegible]

鮮銀帳尻(十六日) 發行高 六六、八六三 減 四四一 正貨準備 三三、〇八八 增 一三六 發行餘力 三六、二[illegible] 增 [illegible]

株式
なほ人氣安定を俟ち 續いて休會繼續
氣配は案外穩健模樣

清算市場に於てしてあり勝ちな一大底を映ゆれば甚大之に和する流言蜚語が續出して市場が無統制混亂狀態に陷るを慮つて前日一齊休業を爲した株式市場は、不安人氣な狀態の裡に人氣の安定をまつべく東西兩市場とも本日も休會した。當所に於ても取引員側の希望によつて東西に追隨して本日も休會に決定した。午前中に於ける株式氣配は米價の安定模樣を好感し意外に穩健で東新四十五、六圓中へ、大新六十三、四圓安當、朝新は三十圓五十錢見當で目先なほ引締め氣味を傳ふ、但し市場には影響案外穩徹なものと解されてゐた

大阪株式氣配 【大阪電話】東京株式取引所は政局の推移觀望と混亂防止より本日も休會した大阪も之に追隨す可く内定した氣配は寄付き目下新東六、八圓安大新三、四圓安見當である

株界片語 擾々と豫想は許されぬが個人的の政局の破局は政友會に……脆かの形勢▲犬養首相の木山勝田氏を一枚加へた勝田のバツテリー……前者の老練は政友會に……[illegible]

政局の安定と ……强弱の見解

財界全般も同時に不安の渦中に投げこんだ帝都の爆彈事件も、時局の推移とともに漸く混沌たる動搖をも安定の振合となり、問題の政局も結局は首班内閣の成立と一致せられ、市場も暫く觀望の態度と見るべきであるが、市場當事者の對策宜しきを得て動搖は未前に防ぎ得た狀態である。今後に對する强弱の見解を聞くに

强氣側 は未曾有の凶變を見て立會開始は不勢に寄付かう、とて其後は正に絶好の買場だと財界には人氣動搖の不安があつたが、現不況打破に對する政府政策が、鈴木氏に大命降下して内閣はまづ[illegible]

弱氣側 に於ては物情騷然たる世相同定め難き財界に對し安定するとしても政友内の三潮流、鈴木、久原、床次がどうする。床次は鈴木に適する態度を表明してゐるが、黨内の不統一は何等かの形で表面化せざるを得ないものであらうから政局安定と斷ずる事は早計だ、對策が利いて立會開始は手堅く寄付かうが、[illegible]敗然賣り方針に出づるべきであらうと見てゐる

却つて相場の新轉機

安定點は臨へと危惧されてゐた政界の結着も、大命は鈴木前内[illegible]は膨脹策の施行者としての特性であるから此は好影響を與へない筈はない。然も現在の非常時にあつては積極策は益々積極的とならざるを得ない振合にある。されば目先として却つて相場の新轉機となつて、一と押し後は好調に轉するのではないかと解されてゐた

朝取增證徴收

朝取に於ては株式の暴落に十六日市場休業決定とともに直ちに諸株に對し增證を徴收したがその總額は六千四百十圓である。即ち東新五圓、大新三圓・朝新・新新各二圓あつた。現在の增證額左の如し

東新 二千二百五十枚
大新 三百六十枚
朝新 一千九百四十枚
拓新 四百五十枚

期米への反響

帝都兇變に人心動搖、市場の混亂を慮つて昨一日休會した内地米穀市場は今朝東京市場定刻立會を皮切りに一齊に蓋をあけた兇變の期米へ反響は次の比較の如くである

	十四日大引	本日新寄	比較
大阪	二四、八〇	二四、〇四	七六安
東京	二四、六〇	二四、一六	四四安
神戶	二四、六六	二四、〇〇	六六安
下關	二四、三五	二三、九九	三六安
名古屋	二四、二九	二三、六九	六〇安

安値孕みか
追ひないとも限らない

帝都の不祥事件に對し前日までは内地市場の一齊休業と共に人氣は全く混沌たる情勢を示したるも今朝に東京大阪も立會を開始し休會前所の開み相場も僅に安値にて立會ひ相場は此遇一服といふ形狀を呈したが、然し先に發表された遮伴米穀の多額を示し今後の自給關係に何等不安を感ずる必要のなくなつたことは今不祥事件以上に米界へ衝動を與へるべき問題であるから必ずしもこれを以て下げ一巡と見做し買撥に許される情勢ではないのみか現在全國に停滯する在米の大半は將來の供給不足を見越しての思惑である所から之等の持米は回避を急ぐに至る事になると最早相場を不良に導く事になると云ふ觀察も行はれないとも限らない

逆行的の買ひ

不祥事件發後に於ける市の人氣は犬養首相の逝去に依り政局不安氣分が漲り八方から賣方の嫌ひ投げが殺到して遂に休會前の止値から一圓以上の急落を出現するに至つたものであるが、何今朝に於いても未だ政局が確定しないのと今回の事件には陸海軍が關興して居ることから依然不安氣分を一掃するに至らず弱氣は野放する一面揚氣は目立りを待つて買直す向が多い情勢であつた從つて相場は投物一巡に依り先限は一圓台に引返したるも又復二十圓台に墮落して依然不味の商狀を維持するの外なき有樣であるが然し斯うした不安氣分の調整によつて此邊人氣は漸次賣りに一偏せんとする情勢に變りつゝあるので地場の連中は賣玉を利喰ひなすと同時に人氣へ逆行的買物が注がれんとする氣分も現れてゐた

ないと同時に相場は直るべきが當然だと見る向が多いのみか既に民政黨か又は聯立内閣が出現すると之ても米は株式と異なり自給關係によつて騰落を決める上に今後は天候の如何に依り左右されるものであるから此の上相場を追撃し行くのは危險視する向が尠なくない狀態である

朝取期米本玉表

當限賣方 丸諸二、〇〇〇丸二二 一〇〇丸ス一〇〇
同 買方 丸ウ六、四〇〇丸四、五〇〇丸玉一〇〇丸マ三〇〇丸メ一、九〇〇
中限賣方 丸諸一〇〇丸玉二〇〇 金メ三、〇〇〇
同 買方 丸ツ三、〇〇〇丸ス一〇〇丸マ二〇〇

堂島前場情報

【大阪十七日發電報】七十錢に寄付き後は小口筋來客筋の實分投げ續出し是れに對し利喰筋は利喰ひて買貫筋のホンの手當し來は殆んど投げと利喰ひの混亂を演じてゐた。尚は出來埸小口筋、神戶筋、株式筋地場ゴ米筋來客で新規なく是れに對し朝鮮筋は入利喰ひ中の谷止米筋北鮮商業筋も利喰つてゐた

期米 明轉また暗轉
氣配浮動し波瀾

前場 前日買方の投物一巡で相場は一圓台に引返してゐる折柄今朝阪地が蓋を明けると人氣は安くない所から忽ち買物を誘致して當出來ざるも中二十圓八十九錢先一圓三十九錢と前日の止値より二十錢高に寄付きしも政局の不安に戻り賣物多く二十二錢を喚起して連節不勢を辿り六節は四圓台割れを觀たので益々賣物と再び屆古垂れた擴先限地がよと再び一圓台割れの二十圓九十錢と氣崩れを演出せしが阪地の下げ足り鈍化に人氣稍落つき下げは八十九錢から九十八錢と引返し九十六錢と目先下げ一巡の商狀を呈して前場を終つた

後場 前場阪地の高寄りの出來値に堅寄付より一轉して不勢の折柄後場は一時の不安人氣も落付き前中二十圓六十錢先二十錢丁と始り、小動き足の手堅さを續けて別側の如く大引した

米界展望 今回の不祥事件に對し全國の市場は立會を中止したに拘らず獨り當市場のみが立會を行ふといふので非

追擊は危險視

帝都の不祥事件に對する相場は前日の暴落により一巡遂しの形で今後の問題は政局の成行きに待つ所は勿論後任内閣が依然政友會とせば之が再び下するものとせば之れまでの政策に何等變化すべき

京城延べ
環境不透明に往來場面

前場 前日一暴落後の暴落レアト見直し足の機先、今朝は阪地の意外に小堅きをうけ仁川に追隨して一回六末廿一圓メ五錢、七中二十圓三十錢四十錢丁度足當を唱へた

一回十錢と三十錢に寄付いたが、利喰に忽ち投げて八十錢台に落ち込み八十錢處の味なき保合を續け四回には七十錢から六十九錢かつけたが新押目買氣の擡頭もあり六回には七十五錢から八十二錢と戻し前場をとめた。寄引、算定、出來高左の如し

寄引値 一回六末二一〇五…八〇 七中二一〇…八五▲二回六中二〇八〇、六末二〇八〇、七中二〇八五…八九▲三回六中二〇七〇、六末二〇七五…七三、七中二〇八〇…八四▲四回六末二〇六五…六四、七中二〇七〇…六九▲五回七中二〇七二…七三▲六回六中二〇六五、七中二〇七五…八二

算定 五末二〇百〇、六中二〇七〇、六末二〇八〇、七中二〇八〇

出來高 一萬三千九百五十石

後場 各地の不透明をうけて波瀾場面の折柄、後場は各地の漸次落付足をうけて一回七中二十圓七十六錢と寄付きヂリくと締めて三回には八十五錢もつけ別欄の如く大引した

仁川 前日は人氣混沌として全く無見當の狀態であつたが今朝は各地とも清算市場の滿明けによつて相場も略定り人氣も稍落着いて來たので内地方面から郵々買注文も入込み丸チ丸キ石拔三等廿四錢角チ三等廿四圓四十錢王爾三等廿四圓六十錢一等白米丸仁印八圓五十錢朝は改良相五錢九厘在來種五錢十厘所であるが取引は依然閑散である

大豆 龍山三等十四圓四十錢長淵汶山十四圓廿五錢滿州四等九圓四十錢天安九圓廿錢位で何れも取引は閑散である

釜山 重大事件で財界は愈よ混沌に昨休會した全國市場は今朝一齊に五、八十錢方の下放れに當地清算も大混沌を演じ市中も一時は見當付かず結局七十錢方安値當を唱へたが手持筋も買方も一齊見送り成行見に唯だ氣配丈けにて實質筋のホンの手當しみにて變南愛良三等廿四圓八十錢四等廿四圓五十錢無俗十九圓十錢等外十八圓十錢見當を唱へた

大邱 犬養首相狙擊事件で全國的各市場立會不能に陷入り今朝寄をあけた清算市場は擴混亂の前場に市中人氣益々惡化し氣配も五、七十錢方崩されたが双方共に成行見に見送りて商内出來ず穀良三等二十四圓四十錢神力三等二十四圓二十錢四等二十圓丁度見當を唱へた

木浦 全國の清算市場一齊に大下放れを入れて財界の見さだめつかず双方共極度の萎縮に商談なく氣配は一圓安見當の角セ三等二十圓三十錢四等二十圓丁

株式(十七日)

朝取短期

銘柄	寄付	大引	高値	安値
朝取後前	休會			
同新後前	—	—	—	—
拓新後前	—	—	—	—
鐵新後前	—	—	—	—
大新後前	—	—	—	—
東新後前	—	—	—	—
安取後前	—	—	—	—

算定と日歩

	算定	日歩	代用
取	[illegible]	[illegible]	[illegible]
新	[illegible]	[illegible]	[illegible]
新	[illegible]	[illegible]	[illegible]
新	[illegible]	[illegible]	[illegible]
新	[illegible]	[illegible]	[illegible]
取	[illegible]	[illegible]	[illegible]

短期建玉表

	賣方	買方	建玉數
取	[illegible]	[illegible]	[illegible]
新	[illegible]	[illegible]	[illegible]
新	[illegible]	[illegible]	[illegible]
新	[illegible]	[illegible]	[illegible]
新	[illegible]	[illegible]	[illegible]
取	[illegible]	[illegible]	[illegible]

出來高 當日 短期 [illegible]枚 累計 [illegible]枚

大株短期

銘柄	寄付	大引	高値	安値
大新後前	休會	—	—	—
鐘新後前	—	—	—	—
日產後前	—	—	—	—
東新後前	—	—	—	—
日石後前	—	—	—	—

大株長期

銘柄	前寄	前引	後寄	後引
大株	休會	—	—	—
同新	—	—	—	—
日產	—	—	—	—
同新	—	—	—	—
郵船	—	—	—	—
同新	—	—	—	—
鐘紡	—	—	—	—
同新	—	—	—	—
日刊	—	—	—	—
東株	—	—	—	—
同新	—	—	—	—
東新	—	—	—	—
同新	—	—	—	—

東株短期市場

銘柄	寄付	大引	高値	安値
東新後前	休會	—	—	—

東京現物

銘柄		
東株	休會	滿鐵
同新	—	同新
鮮銀	—	東新
同新	—	同拓
拓殖	—	富士紡
東取	—	日石
東新	—	鐵毛

期米(十七日)

◎朝取仁川

前場	當限	中限	先限
(一)	[illegible]	[illegible]	[illegible]
(二)	[illegible]	[illegible]	[illegible]
(三)	[illegible]	[illegible]	[illegible]
(四)	[illegible]	[illegible]	[illegible]
(五)	[illegible]	[illegible]	[illegible]
(六)	[illegible]	[illegible]	[illegible]
(七)	[illegible]	[illegible]	[illegible]
(八)	[illegible]	[illegible]	[illegible]
(九)	[illegible]	[illegible]	[illegible]
(十)	[illegible]	[illegible]	[illegible]

後場	當限	中限	先限
(一)	[illegible]	[illegible]	[illegible]
(二)	[illegible]	[illegible]	[illegible]
(三)	[illegible]	[illegible]	[illegible]
(四)	[illegible]	[illegible]	[illegible]
(五)	[illegible]	[illegible]	[illegible]
(六)	[illegible]	[illegible]	[illegible]
(七)	[illegible]	[illegible]	[illegible]

帳入値段 [illegible] 出來高 [illegible] 累計 [illegible]

東京期米

	當	中	後
前寄	[illegible]	[illegible]	[illegible]
止め	[illegible]	[illegible]	[illegible]
(一)	[illegible]	[illegible]	[illegible]
(二)	[illegible]	[illegible]	[illegible]
(三)	[illegible]	[illegible]	[illegible]
(四)	[illegible]	[illegible]	[illegible]
(五)	[illegible]	[illegible]	[illegible]
(六)	[illegible]	[illegible]	[illegible]
(七)	[illegible]	[illegible]	[illegible]
(八)	[illegible]	[illegible]	[illegible]

大阪期米

前場	當限	中限	先限
(一)	二三、二六	二三、七六	二四、四〇
(二)	[illegible]	[illegible]	[illegible]
(三)	[illegible]	[illegible]	[illegible]
(四)	[illegible]	[illegible]	[illegible]
(五)	[illegible]	[illegible]	[illegible]
(六)	[illegible]	[illegible]	[illegible]
(七)	[illegible]	[illegible]	[illegible]
(八)	[illegible]	[illegible]	[illegible]
(九)	[illegible]	[illegible]	[illegible]
(十)	[illegible]	[illegible]	[illegible]

大阪三品 取組高 [illegible] 引緩高 二十四週一錢

◎兵庫 先限 寄付 止め ◎下關 先限 寄付 止め ◎名古屋 先限 寄付 止め [illegible]

大阪市中相場 ストレート 三四六九錢 ミドリング 同 ブローチ 同 マンゴール 同

鮮内各取

	前寄	前止	後寄	後止
◇釜山 五末	—	—	—	—
六中	—	—	—	—
六末	[illegible]	[illegible]	[illegible]	[illegible]
七中	[illegible]	[illegible]	[illegible]	[illegible]
七末	[illegible]	[illegible]	[illegible]	[illegible]
八中	[illegible]	[illegible]	[illegible]	[illegible]
◇大邱 五末	—	—	—	—
六中	—	—	—	—
六末	[illegible]	[illegible]	[illegible]	[illegible]
七中	[illegible]	[illegible]	[illegible]	[illegible]
七末	[illegible]	[illegible]	[illegible]	[illegible]
八中	[illegible]	[illegible]	[illegible]	[illegible]
◇群山 五末	—	—	—	—
六中	—	—	—	—
六末	[illegible]	[illegible]	[illegible]	[illegible]
七中	[illegible]	[illegible]	[illegible]	[illegible]
七末	[illegible]	[illegible]	[illegible]	[illegible]
八中	[illegible]	[illegible]	[illegible]	[illegible]
◇木浦 五末	—	—	—	—
六中	—	—	—	—
六末	[illegible]	[illegible]	[illegible]	[illegible]
七中	[illegible]	[illegible]	[illegible]	[illegible]
七末	[illegible]	[illegible]	[illegible]	[illegible]
八中	[illegible]	[illegible]	[illegible]	[illegible]
◇鎭南浦 五末	—	—	—	—
六中	—	—	—	—
六末	[illegible]	[illegible]	[illegible]	[illegible]
七中	[illegible]	[illegible]	[illegible]	[illegible]
七末	[illegible]	[illegible]	[illegible]	[illegible]
八中	[illegible]	[illegible]	[illegible]	[illegible]
◇京城 五末	—	—	—	—
六中	—	—	—	—
六末	[illegible]	[illegible]	[illegible]	[illegible]
七中	[illegible]	[illegible]	[illegible]	[illegible]

市況(十七日)

◇大阪綿絲 前場 寄付 同引 後場 寄付 同引
五月限 [illegible] 六月限 [illegible] 七月限 [illegible] 八月限 [illegible] 九月限 [illegible] 十月限 [illegible] 十一月限 [illegible]

◇大阪綿花 前場 當限 先限 後場 當限 先限 [illegible]

◇横濱生絲 前場 當限 先限 後場 當限 先限 [illegible]

◎現物最優等 四七〇圓

◇大阪砂糖 當限 先限 寄付 大引 [illegible]

◇鐵平鋼 前日 本日 大引 前寄 大引 [illegible]

◇大阪銀塊 當限 先限 現物 一千十三圓

海外經濟電報 銀塊 休會 紐育棉 八十錢高 印度棉 留休 スケール株 二七弗八分ノ五 アナゴンダ株 五弗丁度 日米爲替 三一弗四分ノ三 英米爲替 休會 紐育銀塊 二九仙丁度

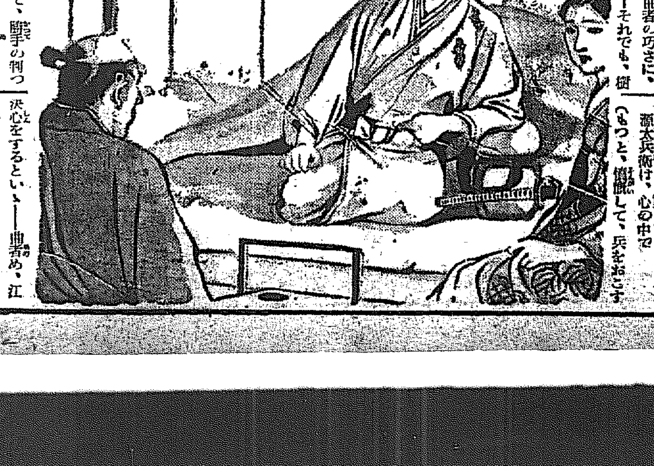

寛永乱れ (15)
直木三十五

暗殺行 一の四

『お上、お危う御座りますぞ。曲者が入りました』

忠長の響へ、姿へ、源太兵衛が叫んだ。

『多勢か』

と、云つた時、忠長は、小姓の差出した刀をもつて、自分で、雨戸を押開けてゐた。

『一人で御座ります』

手燭と、侍女とが、雨戸の隙に動いてきたし、廊下を走る音、人々を呼ぶ聲が、聞こえてきた。

（捕へられぬ。から、騒いでけ）

と、源太兵衛が思つた。庭の鎚の向ふに、灯が見え出した。庭の鎚を繞る音がした。

（一人の曲者位に、仰々しい）

と、感じた時、侍臣が、庭へ降りて、手燭を、提灯をもつて、動き出した。源太兵衛は、背も無く逃去つたらしい曲者の巧さに、感心しながら、——それでも、樹の上の音に耳を立て、騒ぎの判つてゐる邸の池、樹の下、井戶などに心を配りながら、人々と反對の闇の方へと、搜して行つた

『誰』

と、呼ぶ聲がした。

『お召しぢや』

源太兵衛は、

（もう、外の人に任せておいていい）

と、思つた。そして、渡廊下へきて、泥足袋を脱いで、

『取次衆、源が參上仕りました』

と、云つた。すぐ、襖が開いた。忠長は、眼子の襖の上へ坐つてゐた。白綸子に、裝め丸ぐけ帶をしめて、紅綸子の無地に、淡紅の腰紐をしめた愛妾の一人と一緒であつた。

ませぬ。悪だ不覺の至りにて、汗顔至極に存じます』

からいつて、次の間から、平伏した。忠長は、それに、答へないで小姓に

『まだ、つかまらんか。見て參れ』

小姓が、つゝましく立つて、急いで、出て行つた。

『江戸からであらう』

忠長が呟いた。

『それは以ての外まさか——』

と、源太兵衛がいふと

『捕へてみれば判る』

忠長は、擲げつけるやうに云つて

『お福も、大炊も——あいつら、仕兼ましき奴ぢや。隱密が入つてゐる以上、刺客も、ゐるであらう』

源太兵衛は、心の中で

（もつと、確乎して、兵をおこす決心をするとい丶——曲者め、江戸からの奴であつてくれ——然しここへ忍ぶ程の奴が、よし捕はれても、家光から、とは、白狀すまい。確に、忠長暗殺の爲の曲者とすれば、外から、瑕瑾を擧げなくてはならぬ、あの手配をした奴——）

庭は騒々しかつたが、いつまで經つても、曲者が、捕へられたらしい樣子は、聞こえて來なかつた。

『不甲斐無しめが——御奴ら皆、曲者と同類のやうな奴ぢや』

忠長は、己れの家來に對してさへ、疑つてゐる。小姓が、戻つてきて

『手を分けて——』

といふと、

『搜すのをやめい』と、申して來い。戰、寢よう』

と、いつて、枕の上へ、仰むきになつた。愛妾が、緒だての顏、光つた濃化粧をして、靜かに、上を著せて

『源太樣御苦勞——襖を閉めや』

と云つた。

京染なれば京屋

カゼネツに一番よくきく ネツトール 販賣店各地にあり 京城府龍山元町二ノ八八 本舗 林藥房

西原婦人科院 漢江通二一 電龍一〇三三

京城日報 朝刊 本紙朝夕共十二頁

婦人倶樂部

二大附錄つき 六月號 定價五十錢

子供服・婦人服獨習書

總て素人の實驗濟み、全ての布地代だけで立派な洋服が出來る重寶獨習書！

生地、用具の選び方から仕上げまで、全部實物の寫眞と圖解で親切な說明つき、先生に習ふと同樣、トテモ判りよく、初めての方でも、從來のやうな理窟ばかりの獨習書でなく、悉く全くの素人の方に實驗して頂いたものですから、これさへ御覽になれば立派な洋服がトテモ安上りにお宅で出來ます。こんな經濟的なことは又とありません。誰方もぜひ御實行下さい。

▲讀者奉仕 無料裁斷・服地特價お取次

第二附錄 新流行型 夏の子供服 婦人服型紙

今夏流行の子供服、婦人服中より、特に優れた代表的新型ばかり選び、親切な說明を添へた新工夫の附錄です。之があれば誰にも立派に出來ます。

◆二、三歳男女兒用ロンパー…三、四歳男女兒用ロンパー…三、四歳用女兒ドレス…
◆四、五歳用女兒ドレス…五、六歳用男兒服…五、六歳用女兒ドレス…
◆八、九歳用女兒ドレス…十、十一歳用女兒ドレス…十一、十二歳用女兒ドレス
◆婦人女學生用ドレス…前襞つきハウス・ドレス・スカラ衿・バウス・ドレス

▲八美人考案の新洋髪畫報と結び方
▲岡田嘉子さんと宮川美子さんの姿態美研究大畫報
▲婦人の悩みにこたへる座談會

素人で評判の方々が苦心御考案された見るからにすがすがしい初夏の新洋髪を紹介した鮮明な大畫報。本文には一々圖解で手をとる樣に親切に結び方を教へてありますから、それを見れば誰方にでも立派に結ひ上げる事ができます。

着物の着方、挨拶の仕方等日常の一寸した行ひにもその人の性格が現はれて大變ゆかしいものです。この畫報は人氣の二名家が新時代の御婦人として是非知らねばならぬ起居振舞を實演指導されたもので、御婦人として見逃すことの出來ない重要畫報です。

戀愛と結婚時代の悩み、深刻な結婚問の悩み、性格、健康、信仰等夫婦間の悩み、子故の悩み、不幸な身の上の悩み等々婦人一生の悩みについて各方面の名士名流婦人が一々親切丁寧に解決を與へられた座談會！之こそ婦人方必讀の重要記事！

▲脂手と脂足の夏の手當法…三須裕
▲お顔を明るく見せる近代的化粧法
▲新時代向の夏の花嫁合評會
▲好きな人から好かれる秘訣
▲夫婦和合に一番大切なこと
▲お子さんの爲の母親醫學(傳染病の卷)
▲息苦しくない夏の姙婦の諸注意

寫眞は夏川靜江さん

夏川靜江さんのお化粧から着附までの實演畫報

化粧上手で評判の映畫スター夏川靜江さんがお化粧の秘訣と新時代の洋裝着附のコツを一々實演で紹介されたトテモ鮮明な大畫報！之を見れば素敵な化粧法が學べられ、思ひのまゝに洋服が着こなせます

▲お金のかゝらぬ美味しい經濟菓子と飲物
▲夏みかんで出來る菓子と飲物
▲どんな債券が當るか
▲上京した同郷人に對する東京婦人の言葉づかひ

▲お金のかゝらぬ暮し方相談會

難病慢性病が不思議に治る民間療法

各地の實驗者が發表せる有效民間療法中より皇漢醫小出壽先生が特に良效なるを選んで一般に紹介！之こそ御病人方の大福音

◆腎臓病をニハトコで…渡邊次郎
◆皮膚病を大根おろしで…武正秀子
◆胃腸病を焼生姜の煎藥で…増田妙子
◆藤の瘤で胃癌を…小林正巳

▲評判料亭の季節お料理秘傳 九種
▲經濟にもなる趣味の座布團カバー 六種
▲お母樣も大喜びの夏の子供もの
▲精力増進に奇効ある藥草「とりかぶと」の話…醫學博士 久木田五郎

滿天下熱狂の問題小說！ 不滅の像 加藤武雄(岩田専太郎畫)

呼群の佳人かづ子をめぐる二人の青年藝術家の愛慾の闘争を描いた巨匠加藤先生の大傑作…作を捨てゝ畫家篠田に走つたかづ子は果して何處へ！目下各地の愛讀者間で物凄い人氣です

▲戀愛小說 良人ある人々…菊池寛
▲父性愛小說 父と子…池田宣政
▲時代小說 いざよひ砧…子母澤寛
▲滑稽小說 僕の結婚…澄川哲朗

▲悲しみの天使…中村武羅夫
▲傳奇小說 美しき獸人…福田正夫
▲傳記 德富蘇峰先生傳…濱田
コント傑作集 ▲純情の勝利…岡田三郎 ▲或る手紙…池谷信三郎 ▲雨に濡れて…石濱金作
▲御夫婦圓滿振り百態
▲チャプリンとはどんな人か…高野

各流人氣の人々出世幸運物語

◇漢學者の父にこの娘、映畫幕の妖婦役…澤蘭子さん
◇レヴュー劇場に輝く可憐な少女スター…小倉みね子さん
◇日本のミス・タンゲット、寶塚の女王…草笛美子さん

本明石壱千反贈呈の大懸賞

大發展の御禮として本誌は又々大計畫！大奮發を致しました。賞品として差上げる本明石は何れも今夏流行の新柄揃ひ(特別加工により水がかゝつても縮まない明石です)問題はトテモやさしく誰方にもスグ出來ますから、愛讀者の皆樣は奮つて御應募下さい!!

定價五十錢 送料二錢 東京本郷 大日本雄辯會講談社 振替東京〇三二〇

法人登記公告 京城地方法院水原支廳 [illegible]

法人登記公告 黄州出張所 [illegible]

商業登記公告 漣川出張所 [illegible]

法人登記公告 舒川出張所 [illegible]

法人登記公告 江東出張所 [illegible]

法人登記公告 淳昌出張所 [illegible]

商業登記公告 新溪出張所 [illegible]

法人登記公告 全州地方法院 [illegible]

法人登記公告 全州地方法院井邑支廳 [illegible]

商業登記公告 全州地方法院 [illegible]

商業登記公告 全州地方法院裡里出張所 [illegible]

商業登記公告 全州地方法院井邑支廳 [illegible]

商業登記公告 平壤地方法院鎮南浦支廳 [illegible]

法人登記公告 鎮南浦支廳 [illegible]

法人登記公告 寧越出張所 [illegible]

商業登記公告 全州地方法院 [illegible]

法人登記公告 全州地方法院 [illegible]

法人登記公告 平昌出張所 [illegible]

法人登記公告 井邑支廳 [illegible]

各帝國大學病院指定常備藥
全國五百有餘著名病院御採用

補血强壯增進劑

ブルトーゼ

眞の健康を謳へ

頑健を誇る健康の獲得には須く遺傳体質虚弱体質等を省みて疾病の豫防が第一義である ブルトーゼは、活力の要素である榮養を佳良にし貧血を治し衰弱を去り抵抗力を增强して根本的に健康を增進す

適應症
胃腸の弱い人に
貧血症の婦人に
小兒虚弱症に
病中病後の衰弱
肺結核 肋膜に
姙娠中の婦人に

芳香美味 茶コーヒと差支なし

單味 / アルゼン / ヨードキナ / グアヤコール

活動の源泉(小冊子) 申越次第無代進呈

株式會社 藤澤友吉商店 大阪道修町

鈴木氏を新總裁に滿場一致で推薦
十七日の政友會議員總會

【東京電報】新總裁を推薦すべき政友會の議員總會は十七日午後一時半より本部に開會された、之れに先き立ち同黨は午後一時から全閣僚本部總務聯合協議會を開き望月圭介氏より、岡崎邦輔氏と共に床次鐵相と會見した結果床次氏が虚心坦懐鈴木内相を後任總裁に推戴した經緯を詳細に報告し、引續き幹部會を開き望月氏と同様の報告を承認して次に常議員會も之を承認したので午後三時半より愈よ議員總會に移つた鈴木内相、床次鐵相以下各閣僚顧問、總務、幹事長、幹事以下前代議士三百余名出席し、久原總務を座長に推し、山口幹事長より全閣僚、總務聯合協議、常幹部會の經過を報告し、望月顧問より床次、鈴木兩相間を斡旋した顛末を詳細に述べ、東常議員會長より

本日常議員會は滿場一致を以て新總裁に鈴木内相を推薦するに決定した

と報告あり、滿場一致之を承認し鈴木新總裁の挨拶があつて午後三時五十分散會した

鈴木政友新總裁
軍部の諒解に努む
組閣の場合は飽までも國家本位を標榜とする

【東京電報】鈴木内相の政友會總裁就任に依り後繼内閣組織の大命は鈴木新總裁に降るものと見られてゐるが荒木陸相、眞崎參謀次長等軍部の首腦部は極力擧國一致の強力内閣を要望すること強く、其の實現を期してゐるため、政友會が延長内閣を組織する場合軍部の關係を如何に取扱ふかは頗る注目される所であるが、鈴木新總裁もこの點につき深甚の考慮を拂ひ、森書記長をして十六日夜來荒木陸相、眞崎參謀次長を歴次訪問せしめ其の眞意を質すと共に諒解を求めるに努めてゐる、而して政友會側では閣員の顏觸れを一新し、黨利黨略を離れ飽くまで國家本位を標榜して、所信を斷行し得る強力内閣として軍部の意向を尊重するにおいては軍部關係も圓滿に進むべしと見てゐるが、閣員の詮衡に當つては或は黨外から有力者を採用して内閣の重きを重からしめるのではないかとみられてゐる

鈴木氏組閣の場合
閣員の顏觸れ豫想

【東京電報】政友會では後繼内閣組織の大命は當然鈴木新總裁に降下するものと期待して居りその場合鈴木新總裁が如何なる組閣方針に出づるかは未定であるが現下の難局を打開し力強く國策を遂行せんとする黨内および世上の期待に副ふべく新閣員の詮衡を行ふものと見られる、しかして新閣員の顏觸れとして下馬評に上る有力者は

大藏大臣　勝田主計氏
内務大臣　鳩山一郎氏
外務大臣　吉田茂氏
　又は　森恪氏
鐵道大臣　森恪氏
遞信大臣　秋田清氏
　又は　松野鶴平氏
文部大臣　島田俊雄氏

等の如くでなほ内閣書記官長は松野鶴平、岡田忠彦兩氏のうちから拔擢され法制局長官には堀山秀夫、熊谷直太氏等の呼び聲が最も高いがこの外前警視總監宮田光雄氏が鐵相又は内閣書記官長の椅子に据ゑるかも知れない模樣である

天皇陛下
大演習終了後 伏見桃山御陵へ御參拜

【東京電報】天皇陛下には此の秋十一月關西地方に於て行はれる陸軍特別大演習の行幸に際し演習終了後親しく伏見桃山御陵に同じく東陵へ御參拜あらせらるゝ旨十七日御沙汰あり、宮内省から非公式に發表された

首相官邸に勅使を御差遣
優渥な誄を賜ふ

【東京電報】畏き邊では十八日首相官邸に勅使を御差遣の上故犬養首相の靈前に幣帛祭粢料を賜ひ焼香せしめられるが、その際特に優渥なる誄を賜ふ御模様である、誄は從來大勳位薨去の場合に限られてゐるが、故犬養首相は勳一等の現役中殉職の故を以て御詮議に上つた譯である

定例閣議

【東京電報】十七日の定例閣議は午前十時半より開會臨時議會切迫に伴ふ諸事項を協議し次で政府與

鈴木内閣說
貴院側は反對

【東京電報】貴族院の一部は鈴木後繼内閣說につき鈴木内相は今次不祥事件につき輔弼責任者として引責辭職し謹慎するのが當然であるとの見解から反對意見を主張してゐる

父の遺志を繼ぎ政治に進む
犬養健氏の決意

【東京電報】犬養健氏は弔問客の應接に多忙を極めてゐるが涙をのみて語つた

今後政治を捨てるつもりはない父は一生を政治に捧げました、此の遺志を繼ぐのは子としての務めだと思ひます

と今後只管政治の道に進む決意を語つた

中野正剛氏
安達氏と會談

【東京電報】中野正剛氏は十七日午前八時半九州より歸京し、正午麻布の私邸に安達謙藏氏を訪問し政局問題に關し約一時間に亙り懇談した

從來の政治から一大轉回が必要
陸軍部内の意向一致
陸相の園公訪問重視さる

【東京發電】陸軍部内では既成政黨に依る政黨政治が國民の信頼から離れ去つてゐることは今回の不祥事件に見るまでもなく明瞭で此の儘推移せんか如何なる事態の發生を見るや豫想を許さぬ實情にある故に來るべき内閣は政黨政派に超然たる擧國一致内閣でなければならず、其の施政は從來の政治から斷然一大轉回を爲し帝國國情に則したものでなければならぬ、若し此の精神に反した内閣が出現した際陸軍は從來と異つた立場に立つて之れに對さねばならずとの意向に一致し、荒木陸相の西園寺公訪問となつたもので其の成行は極めて重視さる

今井田總監東上

今井田政務總監は特別議會に政府委員として出席のため、十七日午後十時卅分京城驛發、安井祕書課長、服部、本庄兩屬を帶同東上した（寫眞は京城驛出發の總監）

陸相の外に責任者
教育總監、士官學校長及び憲兵司令官が問題になる

【東京電報】荒木陸相の外に今回の不祥事件に關聯して責任問題を論ぜられてゐるのは、陸軍士官學校を監下に置く教育總監武藤信義大將、士官學校長瀨川章友中將で憲兵司令官秦眞次中將の三氏であるが、武藤大將と瀨川中將の責任は相當問題であるものと見られてゐる、しかして武藤大將と瀨川中將がこの責任を負ふて現職を去るやうなことゝならば教育總監には愛知陸大將が補せられ、士官學校長には陸軍省整備局長林桂中將が擬せられるものと見られる

武藤總監
陸相留任懇請

【東京電報】武藤教育總監は十七日午前九時より荒木陸相を訪ひ自身の監督責任を表明した後不祥事件の責任は教育總監一人で負ふべきであると思ふて時局重大の際陸相の留任を求めた

教育總監と陸相留任を
眞崎參謀次長が懇請

【東京電報】眞崎參謀次長は十七日午前九時より荒木陸相、武藤教育總監を訪問、全陸軍の希望として今回の事件の責任をとり兩長官が辭意を表明されることは一應尤もであるが、現下の少壯軍部内の現況から見て此の際忍ぶべからざるを忍び國家のため留任されたいと力說懇請した

外相後任
永井、吉田兩大使が適任

【東京電報】鈴木喜三郎氏に後繼内閣組織の大命が降下した場合に芳澤外相は四圍の事情から辭職して排斥するものと見られてゐるが其後任については前外務次官永井松三大使及駐伊大使吉田茂氏が最も適任者であると部内では觀測してゐる

園公十九日に上京

【東京電報】西園寺公は十九日興津から自動車で靜岡に赴き午後一時四十分靜岡發の特急富士號で同日午後四時五十五分東京驛着上京するに決定した

軍部側の主張する擧國一致内閣
陸相の說容れられねば
軍部大臣の入閣者得るに困難か

【東京電報】荒木陸相が西園寺公に進言せんとする擧國一致内閣の主張は政局に重大なる衝動を與へた而して今後々繼内閣として豫想さるゝは

一、鈴木政友會内閣
一、鈴木擧國一致内閣
一、平沼騏一郎男を首班とし政友會を主體とする協力内閣

の三手であるが荒木陸相の取手は第三の平沼内閣にあり、近衞文麿公の如きは極めて少壯有爲の人材を求めんとするにあるといふ、而して陸相の意向が容れられぬ場合は軍部大臣の入閣者は得られざるに至る虞れあり、園公が如何なる進言を爲すかは頗る注目されてゐる

議會政治擁護を圖る
後繼内閣は政友會に再降下するが當然

【東京電報】民政黨は十六日の黨首腦會議で若槻總裁の演說に依つても明かな通り、暴力を以て政變を試みんとするが如きは斷じて承認出來ないものとして政友會とも協力し、議會政治の擁護に當る肚である、後繼内閣に就いても今回の如き場合は政友會の首班者に大命再降下あることが憲政の常道上當然であると信じ、結局は政友會の單獨内閣實現の可能性を信じてゐるものが多い、尤も一部には非常時局に際し政民兩派を基礎とする擧國一致内閣說を考慮してゐる向もある

財界への影響
相當に大ならん
高橋藏相辭任せば

【東京電報】鈴木内相の政友會總裁就任に伴ひ同總裁に大命降下の可能性が多くなつたが之れが實現せば黨内の長老として又閣僚中の重鎭として與望を荷つて來た高橋藏相の引退は最早動かぬ處と信ぜられてゐる、從つて大命降下せざる今日種々に臆測を許さないが、もし高橋藏相にして下野した場合その財政界に及ぼす影響も相當大なるものがあるとされてゐる、誰がその後任に擬せられるとしても恐らく高橋藏相程與黨方面に對する押しはきくまいし、從來與黨方面に對して財政經濟政策上の圓滑がのぞかれることとなり、インフレーション政策公債政策その他日銀關係首腦部の入替等に就いても臆測的となつて現はれるだらう、又對外關係より見れば高橋氏個人としての從來の關係より考へて其の對外方面の信用は相當根強いものがあり、若し高橋藏相が藏相を辭するとすれば我國財界の將來に對する危惧から爲替相場其の他市場方面の影響も可なり悲觀的材料たるを免れない

財政立直しは國民の覺悟次第
高橋藏相語る

【東京電報】後繼内閣の如何に拘らず高橋藏相は既に留任せざる肚を決めてゐるが十七日左の如く語る

國家多難の秋じやが何も私が藏相として頑らねばならんといふ譯はない、世間は私を買被つてゐるよ、日本も財政經濟上難局に面してゐるが、それでも英米側に比べたら恵まれた國だよ、あちらでは賠償關係などから國際貸借以外にも金がどんどん自分の國から流れ出すぢやないかそこへ行くと我國では働けばそれだけ國内を豊かにするのだしお互の暮しもよくなるのだから、茲をよく考へて此の際國民として我國の現狀に目覺め國民經濟立直しに努力して貰はねばならん、資本の海外逃避も小國のものが誤らかあるやうだがアメリカだつて經濟狀態がよい譯でもなし今急に殖へることもあるまい、畢竟から考へてゐる國營管理の程度で治まらう此の際國民の覺悟次第で經濟財政の立直しも出來やうと思ふ

京城で追悼會
十九日公會堂で

此度奇禍に遭ひ急逝した故犬養首相のために牛島省三、松本誠、井上清、兒玉友雄、村松路、陣內茂吉の六氏主催の下に十九日午後一時より公會堂にて追悼會を催すことになつた、參列者は定刻十分前迄に必ず出席されたしと

東株開場
十八日から

【東京電報】東京株式取引所は十八日から開場に決した

大場鎭を
支那側に引渡す

【上海十七日發電】我軍は十七日午後一時大場鎭を支那側に引渡した、二十日には眞茹を引渡す豫定である

マック首相
經過良好

【ロンドン十六日發電】去る五日右眼を手術したマクドナルド首相はその後の經過良く十六日初めて病院を出て散步したが十八日には退院しロッシーマスの別莊に靜養することゝなつた

粟山代議士
十七日夜入城

滿洲派遣軍慰問使として民政黨より特派された前鐵道參與官代議士粟山博氏は歸京の途十七日午後八時五十分京城驛着入城した

陣內會頭視察

京城商議會頭陣內茂吉氏は二十一日東京に於て開催される鐵道協贊總會出席を兼ね、仙臺、宇都宮、福島等の東北地方から京濱地方、中京地方及び阪神地方等の內地主要各都市に亙り最近の經濟政治情況の視察をなすため十八日午前十時京城出發二十一日歸城する由

忠州消協發會式と演習

【忠州】十三日消防協會忠州支部の發會式を擧行したが午前七時煙火を合圖に消防組員（當日は管內利和、殷政面の各消防組員も參加）一同所定の場所に集合行進喇叭を先頭に邑內を練り步き武德殿前に至り道から出張した阿部警察部長、鮎川保安課長の一行並に隣接各郡警察署長、淸州、堤川、丹陽の各消防組頭及地元官民有志數百名列席し午前九時から發會式を擧げた後普通學校々庭で演習に移つたが當日は初夏の快晴に恵まれ廣い校庭も觀衆で埋まり頗る盛況裡に無事終了した

演習後警察署構內に宴會場を設け內鮮官民數百名を招待炎天下に盛宴を張り夜は七時から官民有志八十名を料亭重之家に招いで祝宴を張つた

大田の豫防注射

【大田】大田署では腸チブス蔓延期に鑑み十七日警察署員及家族、十九日接客業者に對し道立大田醫院で午後一時より四時まで豫防注射を施行する

團體

▲滿洲商業滿鮮視察團一行五十二名は十七日夕七時着列車にて入城、朝鮮旅館に止宿、十八日滾北行の豫定

人

◇小倉武之助氏（大邱電氣社長）入城中のところ、滿洲視察のため十七日午後七時廿分奉天へ

暴風警報
（十七日午後八時卅分仁川觀測所發表）

風弱く降雨あるべし警戒區域平南北、黃海各道の沿岸を警戒す低氣壓の中心位置北支那指度七五六、方向東

聯盟調查團
ヂレンマに陷る
チチハル行斷念するか

【ハルビン十七日發電】聯盟調查團は兵匪の跳梁によりチチハル行きに不安を感ずる一方〇〇〇との會見を希望するなど調查團內面に議論區々に分れヂレンマに陷つてゐる

【ハルビン十七日發電】聯盟調查團一行はチチハル行を不安視し十七日午前十時より一時間半に亘り英國總領事館で協議したが午後四時再協議し、この結果チチハル行を斷念して來滿ハルビンより引返すかも知れぬと

間島大平溝の匪賊討伐
銅佛寺守備隊が

朝鮮軍司令部發表＝間島銅佛寺守備隊は十五日拂曉西方約三里の大平溝の約百の匪賊討伐をなし戰ひて午前七時、約八十の匪賊と衝突交戰三十分のちこれを梅花洞方面に擊退した、敵は殆んど全滅し戰場に死體三十五を遺棄した、我軍の損害なし

政變寫眞畫報

―航空便―十六日午前十一時半閣僚の辭表を取纏めて參內する高橋臨時首相代理（上右）野黨を代表して首相邸を弔問の若槻民政黨總裁（上左）同日午前十時より開催の緊急總務會の直後今後の對策を協議する政友會議員總會（下）壇上は山口幹事長

六月號 愈々發賣 お早く！
面白い數學・生きた數學
ミリも隙の無い諸講話
果然學生雜誌界の王者

話と繪で 易しく面白く
一年の數學
・歩合算の話 ・數學漫畫 ・數の書き方 ・大洋の深さを測る ・まぐれ道鉛筆巡禮 ・角の話 ・サムの脫獄（探偵） ・文字を使つて計算 ・年齡と誕生日をあてる
・グラフいろいろ ・日本軍艦アルバム ・面とは？ ・數學好きナポレオン ・瓦斯メートルの話 ・負數とはどんな數 ・六月の懸賞課題 ・讀者談話室
●中學高女一年程度● （附錄）數學標準問題カード
定價三十錢・送料一錢 半ケ年前金一圓八十錢 一ケ年前金三圓五十錢

此學期は きッと優等生
二年の數學
・因數分解の話 ・數學漫畫 ・線分の垂直二等分線 ・面白い數不可思議の數 ・東京と大阪の話 ・二等邊三角形の性質 ・ナイル大ダム ・面白い三目ならべ
・多項式の割算 ・ボールの速さ・彈の速さ ・問題證明の練習 ・博物館の殺人（探偵） ・逆必ずしも眞ならず ・面白い算術方陣 ・面白い懸賞遊戲 ・六月の懸賞課題 ・讀者談話室
●中學高女二年程度● （附錄）數學標準問題カード
定價三十錢・送料一錢 半ケ年前金一圓八十錢 一ケ年前金三圓五十錢

代數滿點 幾何OK!!
三年の數學
・多角形の面積 ・數學漫畫 ・拋物線の話 ・さいころ・酒番 ・圓の弦に就て ・函數の話 ・疑問の金塊（探偵パズル） ・問題と直線の位置 ・對譯數學昔話
・どんでん返しの梯子 ・實物は何處に（代數遊戲） ・分母の有理化 ・ユークリッドの話 ・世界軍艦グラフ ・比例式の研究 ・物體の重心 ・動點の描く線 ・六月の懸賞課題
●中學高女三年程度● （附錄）數學標準問題カード
定價三十五錢・送料一錢 半ケ年前金一圓八十錢 一ケ年前金三圓五十錢

開け!! 受驗の突擊路
上級數學
・等比級數の話 ・數學漫畫（アルキメデス） ・作圖題の研究 ・不等式の證明 ・簡單アインスタイン問題 ・微分の話 ・對稱式の性質と應用 ・一筆描き應用パズル ・勾配の話 ・英和對譯數學問題
・バビロンの數字（寫眞） ・直線と平面 ・數理的名畫彫刻 ・鋭角の三角函數 ・方程式の解き方 ・實圓奴の指紋（探偵） ・美しい圓の模樣（用器畫） ・軌跡の探究法 ・入試研究一日一題
●四五年及受驗程度● （附錄）數學標準問題カード
定價三十五錢・送料一錢 半ケ年前金一圓八十錢 一ケ年前金三圓五十錢

東京麴町區富士見町 振替東京二八六〇一 研究社

社說

冷靜に觀察反省せよ
暴行事件を楔機として

臨時議會を目睫に控へて政局は不安と恐怖に動盪してゐる。矢繼ぎ早に起りつゝあつた政界、財界人巨頭への暴力行爲は、遂に犬養首相を暗殺し、同時に手榴彈は政黨本部、重臣官邸等を威嚇した。帝都治安の府、警視廳をはじめ政黨特務の存在が、强行した點に於て今次犬養首相暗殺に伴ふ離騷的兇暴行爲は恐らくわが議會政治始まつて以來の重大性をもつ政治的犯行であると見なければならぬ。

◇

上海停戰會議調印直前における爆彈事件は、わが代表に犧牲者を出したが、その犯行の性質によつて、さほどの重大性を含むものでなく、國外に放浪する無謀の無頼漢が、ある筋の使嗾によつて妄動したものに過ぎないとわれらは容易にその結論を見出し得たのであつた。が今回の犬養首相暗殺を中心とするテロ事件は、全く從來の政治的犯行、若くは社會運動の示威的行動と同一視することは出來まい。何故かと問はなくとも、恐らくそれは國民の胸に謎として投げ込まれた事件だからである。

◇

如何にして斯くの如き事件が起つたであらうか。その眞相は未だ判然しない。しかし、國民に投げられた謎は解けない不吉な謎とわれらは解したくない。勿論立憲政治下の法治國に於て、白晝公然と暴力が橫行するとは許されないところであり、遺憾の極みではある。しかも犬養首相は内外多難の局に當つて、老軀を國家に捧げてゐたのであるから國民の痛惜も當然である。然るに一方兇暴の行爲を敢てしたグループが、國家を危くせんとする精神に出發したとは夢更われらは信ずることは出來ない。

◇

然らば逆行の精神が奈邊に存するかを、顧つて考ふる時、政黨も財閥も慄然たるものはないであらうか。政黨政治による政界の腐敗不謹愼なる詭習に對する國民の不滿は、表面化された諸種の醜事件によつても裏書されて居り、これらの政黨政治家と結ぶ財閥への反感もまた階級意識を交へずとも國民の意識するところであらう。對支事變に對する獻金等、いはゆる愛國精神の發露から見てもわが富裕なる財力者が、比較的に冷淡であつたことなどは、愛國運動精神が熾烈に動く近柄だけに思想的に危險性を孕み易いのである。

◇

今回の暴行事件は、國民に異常な精神的衝動を與へたに相違ない異常性を帶びた異常な事件であるだけに國民は、ひたぶるにその眞相を糺明せんとしてゐる。故に該事件を處理する當局は速かに眞相を公表して國民の疑惑を解くことが責任であり、國民はまた冷靜にこれを批判すべきであり、政界財界の有力者は反省の好機として一顧三顧する必要があらう。と共に國民は内外多難の際、徒らな輕擧妄動を避け、飽くまで合法的合理的な運動によつて、議會政治の淨化を圖るべきである。

支那の排日運動（八）
遂に上海事變を惹起す
再三の取締要求にも何等應ずるの誠意なきため—

昭和三年（一九二八年民國十七年）國民政府の北伐軍は漸次北軍を壓迫して北進し、その津浦鐵道沿線及び濟南附近に及び帝國臣民の生命財產危殆に瀕するに至つたこゝに於て帝國政府は、該方面在留邦人を現地に於て保護するの必要を認め、四月下旬一部の兵力を派遣した。然るに五月三日南軍部隊の掠奪的攻擊開始せられ、我が軍之に應戰し所謂濟南事件となつた。支那側は我が國が第二回の山東出兵をなすや、國際法違反、領土侵害を唱へて我が國に抗議し、之を動機として排日氣勢を昂め、濟南事變の勃發により更に油を注いだ。支那側では早速悲痛な檄を全國に飛ばし、日本軍を山東より驅逐し經濟絕交を斷行すべしと鼓吹し、五月四日の五四國恥記念日に於ては、早くも鎭江、宜昌等の長江沿岸に排日運動が起り、更に南京政府の日支通商條約廢棄通告、都國安徽問題が持ち上り排日の氣勢は愈よ盛んとなり、上海を根據地として長江一帶より廣東、福建にも及び一方吉林方面に迄擴大し、昭和四年五月迄續いた

右の排日に就いて特に注意すべきは從來に比し遙に根强く組織されてあること、政府が公然その執行に當つて來たこと、その背後に共產黨の魔の手が動いてゐること、國內產業の作興を目的とする『國貨提唱』『國貨愛護』の觀念が根强く動いてゐること等である

10 昭和六年萬寶山事件後の排日

昭和六年萬寶山事件をキツカケとして、又復排日運動が始められ上海市黨部が首唱者となり七月十五日上海反日援僑大會の名を以て通電を發し、全國に直に對日經濟絕交を實行せしめた、帝國政府は國民政府に警告を發した結果國民政府は僅かに之を取り締ることを聲明したが、單に表面的に止り實質的には依然として不干涉振りの態度を執つてゐるので漸次擴大し滿洲事變に迄繼續した

11 昭和六年滿洲事變後の排日運動

滿洲事變が勃發するや、各地の排日運動はいよ〳〵熾烈を加へ、國民黨部指導の下に『抗日救國會』の統制ある運動實施せられ、邦人に對する暴行は日を逐ふて盛んとなり、『救國會』は日本商品の賣買、運輸禁止は勿論、既存契約の破棄其他日本人の各種取引の禁止、雇傭關係の禁止等、文字通りの對日經濟絕交を決定し、民衆檢查押留、脅迫、暴行等種々の手段を以て之を强制し、背せざる者に對しては制裁を科するのみならず、甚だしきは死刑に處すべきを決議する等在留邦人の居住營業の自由は固より、生命財產の一切を封ぜんとする非人道的な、武力に依らざる戰爭行爲、即ち國交斷絕と異らざる事態を誘致したのである

即ち重慶、廣州、成都、杭州等の帝國領事館等は何れも安全に事務を遂行し得ざる爲、遂に居留民と共に引揚を決行するの外なき情勢となつたのみでなく、上海、漢口、天津、廣東、ホンコン、等南北支の重要都市に於ても暴戾なる支那民衆が邦人の生命財產に對し屢々として危害を加ふるに至つた

そこで帝國政府は再三支那中央及地方官憲に對し、排日運動取締に關する要求を繰返したが、國民政府はこの要求に應ずるの誠意なく、却つて支那官民の不法行爲を以て愛國心の發露として、寧ろこれを煽動するが如き態度であつたので排日運動はいよ〳〵深刻となり遂に萬寶山事件、朝鮮事件等に於ける邦人殺害事件、帝國官吏侮辱事件、各地新聞の不敬記事々件等續發した。

就中上海に於ては抗日會を始め抗日團體の跳梁甚だしく昭和七年一月十八日遂に支那人の日本僧侶傷害致死事件から在留邦人を極度に憤激せしめ、我が陸戰隊に對する支那軍の挑戰的攻勢は今次の上海事件を惹起し、遂に陸軍の出動を見るに至つたが、排日氣勢は依然として旺にして時局の前途樂觀を許さない。

備考以上の各事件を總括的に表示すれば次の如くである

回數	勃發期	原因	中心地方	期間
第一回	一九〇八年	辰丸事件	南支一帶	八ケ月
第二回	一九〇九年	安奉線改築	滿洲	三ケ月
第三回	一九一五年	二十一箇條問題	全支	六ケ月
第四回	一九一九年	山東問題	全支那及南洋	八ケ月
第五回	一九二三年	旅大回收	北支、中支一帶	五ケ月
第六回	一九二五年	上海事件	全支那	五ケ月
第七回	一九二六年	郭松齡事件出兵	北支、中支一帶	五ケ月
第八回	一九二七年	第一次山東出兵	中支、南支一帶	五ケ月
第九回	一九二八年	濟南事變	中支、南支及南洋	一年一ケ月
第十回	一九三一年	萬寶山事件	全支那	四ケ月
第十一回	一九三一年	滿洲事變	北、中、南支及南洋	

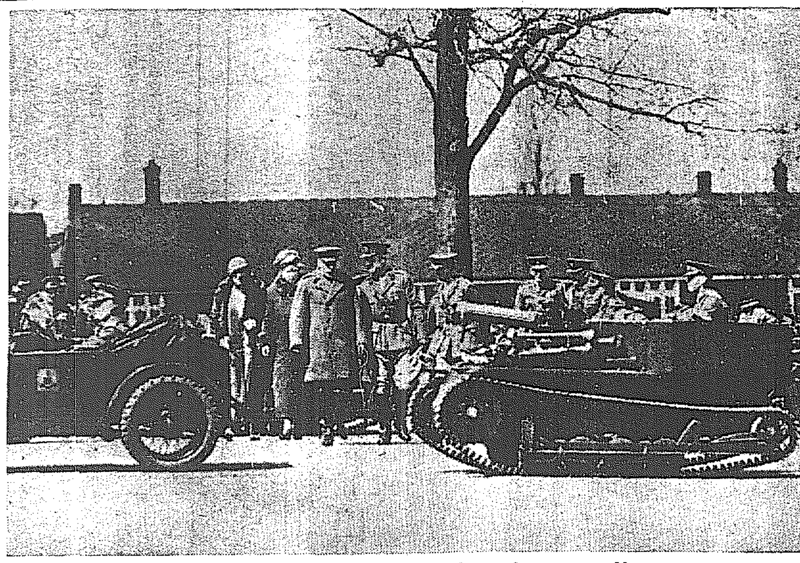

英國皇帝皇后兩陛下
英國陸軍の誇り驪タンクを御親閱遊ばさる

噴泉

十五字詰五十行以下原稿に住所姓名明記の事、但紙上匿名は隨意（原稿は返却せず）

京城府の一考を促す

京城府の財政、經濟關係が如何なる狀態にあるか、私はこれを詳細には知らない、しかし京城府民の福利增進の爲め府當局が積極的の努力を要する事は當然である。それに付いて府當局に要望するのは府內の土木工事就中道路工事に就いてゞある。

前政務總監の兒玉伯が關東長官時代に『文明は道路から』のモツトーに依りて旅順大連間の道路をアスフアルト張りに完成した。誰でもあそこに旅行せられる方はあの滿電バスの十數里の旅程がいさゝかも旅客に苦痛を與へず、其心地よさを充分感ぜられるであらう

今府內の道路を見れば、あまりにもその惡狀に吾人は形喚せざるを得ない。本町通り或は南大門通り等の一等道路はともかく、西大門通り、義州通り其の他すこし邊僻の道路となれば全然道路としての形態を成して居ない、冬の雪解け或は雨上りの有樣等は行者或は兩側の民家等が如何に苦しんでゐるか。淺田そのまゝでこれでは朝鮮の首都京城府として其面目はどこにあるやら！總督府或は當局の高官の御歷々方よ！時には奧さんの靴で實地調査をして御覽、さい如何に步き具合のいゝものか又その結果どんなに奧さん方に悅ばれる事か、されど要するに財政の問題であり、吾人一個才のうかゞひ知ることを許さないかも知れない。

然れ共府政は方策のある爲政家の手腕努力に俟つ所も又多い、速に府內道路工事の完成せられん事を切望する（テク坊）

滿洲事件費の縮小を急ぐ
主に補助費と人件費に削除された要求額

本府要求の滿洲事件費は、既報の如く最初の要求額二百十萬圓から大削減を加へられて、約八十一萬圓となつてゐるが、中央關係各省の同費目は公債財源枯渇のため朝鮮以上の慘澹たる削減に遭つてをり、大藏當局の聲明に對して八十萬圓を承認せしめ得たことは寧ろ成功に屬するものと見られてゐる。而して本府要求額に於て削減されたる主なるものは補助費と人件費であるが、當局では右の結果に基づき目下新豫算小冊の作成を急いでゐる

銘柄市場開設競願
朝取と延市の何れへ認可？

豫定的に一時命脈をつないでゐる京城延べ市場では、朝鮮取引所の實施後の特別銘柄取引開始一ケ年も本年末を以つて終了するが、現在の延べ市場の出來高は逐日增加し、且つ貿易問題として多數の失業問題を惹起する點もあり、當業者間においては年初來種々局面打開策考究のところ今後生くる途は銘柄取引市場より外なしと其對策を練り本府當局に設置要望中である。然るに一方朝鮮取引所では鮮米取引の特殊性に鑑み銘柄取引市場を仁川に開設に關し、設置も有望なるものと見て、組合長是非三郎氏等を中心にその取引所當局と仁川穀物協會等兩團體との間に意見の一致を見、近く期成同盟の形となつて來た。朝鮮取引所の運動の如くいよ〳〵實行の運びとなつて、はからずもここに銘柄市場開設に對し仁川と京城との對立狀態の形となつて來た。朝鮮取引所の取引所當局も取引市場の現況地區一ケ所に限られ、朝鮮の取引事情より見て朝取仁川支所に認可するが妥當と解されるが、京城の將來の發展、殊に延市場の消滅と之に伴ふ貿易問題を顧慮し特に朝取が、朝鮮取引所令の除外例を設せる株式組織京城延べ市場なる點を思へば當然京城延べ市場を銘柄取引市場とするが妥當と見られ、その處置を總督府當局が如何にさばくか、何れに認可するかは一般より著しく注視するところとなつてゐるが、當局は正式申請なきを理由に何等具體的な意思を表明せず、延べ市場と朝取には從來の行掛り問題もあり、地方問題も絡み問題は頗る微妙な成行を辿らうと見られてゐる

荷裝展
效果期待さる
十八日開展す

十八日からも日朝商工獎勵館に於て行はれる荷造包裝改善展覽會は十六日迄で整つたが出品は模型、現示品、寫眞、コンテナー、フイルム、パンフレツト等の質約千百數十點の好成績を示してゐるが、出品者は京城府及その他の鮮內は勿論、工務、商議、鐵道局、大阪府等の全國的各方面に亙つて居り、主催者側においてもこの催しを大いに效果的ならしめんと種々の苦心を重ね、數十點組に亙り標準荷造方法、荷造材料および荷役方法等を系統的に組織立てゝ示し、不良荷造により被る被害を現品を以つて示し、その被害事實を組織的に示すべく大いに研究を重ねてあるから、これ等が兩々相俟つて一般に益するところ多大であらうと期待されてゐる。なほ十八日午前十時開館式に先立ち一同參集し盛大な開館式が行はれると

西水羅の漁港修築

【羅南】懸案中であつた北鮮の西水羅漁港の修築は愈よ着手することになつて來る廿二日午前十時から同港修築工事地鎭祭を擧行するので富永知事及び同港修築期成會から各方面へ案內狀を發した

西水羅の準備

【西水羅】來る廿二日の西水羅港地鎭式を前に之が經營打合せについて當地期成會側と一般居民との間に意見の衝突を來し十一日夜來たびく會合、市民大會等を開催して解決を圖つてきたが遂に紛糾するばかりで未だに何らの解決も見ず期日の切迫と共に非常に憂慮されてゐる因みに式場は全部櫻山で行はれることとなり櫻も丁度その頃が見頃で西水羅警察でも當日は家族の慰安會を催さんと計畫中であるから雜踏その他よりの觀覽客で賑はふであらう

咸興商業校演習

【咸興】咸興商業學校では十七日午前九時から全生徒を和田指揮官が引率し興南線に沿ふて興南及咸州郡堂面朝田附近山野で壯烈な演習をなす筈

待たれる北鮮開發
總督茂山より會寧へ
會寧にて高橋特派員發

◇國境茂山の一夜は明けて十日の朝である、九日夜來しと〳〵と邑內をうるほした細雨は高嶺では雪であつたのだらう、けさ仰ぎ見る長白山脈の連峰は白く化粧されて朝陽に輝いてゐる

◇總督は午前八時半旅館を出て先づ筋向ひの茂山營林署に立ち寄りて島署長より事務の報告を聽取し併せて署員に一場の訓示をなした同營林署は北鮮における造林、斫伐、營林、販賣の三つを兼行し管內より直營一ケ年十萬尺締、民間同十萬尺締、計約廿萬尺締の木材を出すといふ。これらは殆んど鮮內に供給され僅かに二萬乃至三萬尺締を東京、名古屋、阪神各地方に移出するのみである。鴨綠江岸の年百萬尺締に比すれば未だ遙かに及ばざるものあるも、奧地の資材には鴨江側の如き道路を許さず、唯だ豆滿江が河幅狹きため流送量も從つて小量なのであるといふ

◇今年度より着手されるであらう本府の北鮮開拓事業によつてやがて奧地に森林鐵道が布設され、それより合水から吉州を經て城津又は端川に出さる木材は現在の約二十五倍、即ち同署管內だけで五百萬尺締に達するものと豫定されてゐるが、この爲に流送を主とする茂山には左程の發展は望めないとしても咸北全道に就いてみる時はその木材產出量は驚異的の躍進を示すことにならう。たゞ當局の注意すべきは火田民の一事のみ、然しこれとても北鮮開拓事業中に含まれる火田民指導策によつて漸次熟田民と化することが出來る營林署を辭した總督はそれより豆滿江岸を走る國境道路をドライヴして蛇曲りの高原に立ち對岸滿洲國を望見した、山といふ山は全くはげて一木は愚か一草だになき模樣である。なほ豆滿江岸に沿ふ支那側總督府三里の沃土はいはゆる朝鮮同胞の越境耕作をなす者多く江岸一帶は立派な畑が長々と帶の如くに延びてゐる

◇驛への歸途馬所駐在所に特に車を止めた總督は國境第一線に勵く警察官を懇ろに慰め、且同所の設備萬端を具さに見て驛に向ひ午前九時茂山驛を發し會寧に向つた

◇搭乘列車は昨日と同じく咸北線を暫し前途遙々として牛步の如き進行を續けたこの列車は驛路において汽車らしきスピードを以て坂路を下つた。途中古茂山驛にて局線に乘り換へ午後二時三十五分會寧驛着、堵列歡迎の邑民學校生徒に應へ先づ會寧郡廳に入つた。郡守及び警察署長より管內事情を聽取した總督はこゝでも官民有力者を前に應答を接見して懇ろなる訓示を與へたが特に○○開通の曉に於て一大發展を見るであらう會寧に對して一同の努力を要望し且思想方面にも十分注意して內地資本家の投資に支障を來たさざるやうに戒むるところあつた

◇次いで郡廳前の公立商業學校を訪問、生徒一同に對し『士魂商才』即商才と共に武士の氣魄を養ひ加ふるに勇氣果斷を以てせよとの懇篤な訓示を與へ、會寧燒窯業所を視察した總督は組合理事崔惡融氏の案內で名にしおふ會寧燒の名作を前にかず賞讚したが、同燒の昨年の賣上價格は一萬七千圓といふ話であつた。一行を驚かしたのは全く轆轤を用ひずして總て忍々細せる雙つの指先を以て作り上げられることである。總督は請はるゝ儘に傍らの德利に『道中在別天地』の文字をかいて辭去

◇それより更に車を驅つて郊外なる松田牧場を訪れた。牧場は全部率を開發し場前の山麓蜜用地を借りて放牧してゐる。黃昏の小山から『メー〳〵』と友を呼びつゝ廄舍に歸る羊群の愛すべき姿の裏にも一番苦鬪を聞きて一番所に向ひ午後六時四十分無事十日の日程を終つて會寧旅館に入つた

◇なほ同夜總督は旅館に岡田同島總督、李前井民會長の訪問を受けたが、用件は單に總督の北鮮巡察を機に常來の問題から設立すると共に最近の局地狀況を報告したものであつた

法律相談
解約返戾金

【問】生命保險會社の解約及解約返戾金受領方に關し正規の委任狀及び解約に關する證明社員よりの要求により該會社朝鮮支店において解約返戾金を受任者に支拂はざる場合、該委任狀により支店に對し訴訟又は强制執行をなし得るや、但し本人に對してならば支拂ふとも受任者にしては支拂はずといふ（Y生）

辯護士　松本正寬

【答】御問ねの委任狀は保險解約及保險料返戾請求の委任狀であつて、訴訟の委任狀でない故に、其委任狀を以て貴下が代理人と爲り保險料返戾請求の出訴する事は出來ません、又訴訟委任狀を以てする訴訟代理は原則として辯護士でなくては出來ませぬ但保險會社が本人に對してならば支拂ふけれども代理人には支拂はぬと云ふのは極めて不當な言分であります

富寧の桑植栽

【羅南】蠶業課長北村雄氏は桑樹植付のため出張中であつたが十一日歸廳した今度の植付は富寧郡の四ヶ面で樹株六十萬株であつた

一等割增金
三千圓
第五回割引勸業債券
日本勸業銀行
日本より賣出
○買ふ時は十圓で還へる時はいつも二十圓。
○稅金は一切かゝらない。
初回抽籤—本年九月
一等　三千圓　二五本
二等　百圓　五〇〇本
三等　十圓　一、九七五本
二回以後も一等以下極めて多數
賣出期間　自五月六日　至五月十八日

●健腦の泉レーベンよ人類と共にあれ

初夏の郊外御散策には是非小形カラメの御携帶を御忘れなく
さくらカメラ ベスト型
試驗用フキルム一本付　定價金參圓五拾錢
安くて好く寫る學生用學術寫眞嗜味普及の爲
さくらカメラ名刺型
試驗用フキルム一本付　定價金五圓也

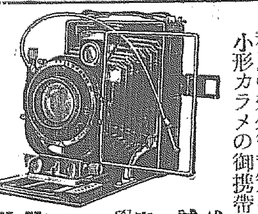

No R27 ウエスト形 45錢也
No R20 ブロウニー形 50錢也
寫眞器械材料 小型活動寫眞器 一般材料
朝鮮特約店
島田昌誠堂
京城府明治町二
電話本局一九一九番

資本金　五百萬圓
一、當會社は確實を本旨とし御便利に業務御取扱可申候
一、當會社は損失を公平且つ迅速に支拂可申候
一、電話又は御一報次第社員參上可仕候
日本共立火災保險株式會社
取締役會長　原　錦吾
本社　東京市京橋區銀座西六丁目三番地五
京城出張所　京城府本町三丁目三九番地（電話本局長一五六六番）
取締役出張所長　三鍋才次郎
鮮內代理店所在地　京城、仁川、水原、淸州、忠州、公州、大田、江景、鳥致院、全州、群山、裡里、光州、木浦、麗水、大邱、金泉、浦項、晋州、統營、馬山、釜山、海州、沙里院、平壤、鎭南浦、新義州、咸興、元山、羅南、淸津、城津、會寧、雄基

●二日醉で何となく頭が重くボンヤリしたり惡部で苦しい時などスグに
ノーシン
をのんで下さい●テキメンに頭はハツキリと爽快になる●宴會には是非必要
朝鮮みやげにツルチユク賣つた人が大喜び

32E3

キッコーマン醤油
美はしいかな富士山
おいしいかなキッコーマン
彼をして日本を知らしめよ

南部版
南部地方

外務社員招聘
敢爲努力の人を募る
年齢廿五歳以上
我社の理想に共鳴の士は來れ
勤務地鮮内任意
履歴書送られよ
京城府南大門通二丁目
日本生命支店

八九度六の記錄破り まさに盛夏の熱度

大正八年以來の記錄にない

全州側候所の發表

【全州】全北地方の十五、十六日の暑さはまるで夏の様で草木も人も突然の暑さでグッタリになる程であつたが、全州測候所では左の如く記錄破りの發表をした。即ち

十五日來の暑さの原因は黄海丹木海を占めた高氣壓の圏内にあつたため日照強く十六日になつて日中の最高は三二度一（華氏八九、六）で全く盛夏の氣温で例年五月中の日中の最高は三〇度を突破した事は珍しい、突破しても普通下旬で大正八年、十一年、昭和三年各一回宛ありその中の最高は十一年五月二十六日の三〇、度六で今日までの五月中の暑さとしては十六日の氣温は全く大正八年測候所設立以來の記錄破りであつた

大邱地方も暑い

【大邱】十五日午後三時から五時四十分まで三十度を超ゆる暑さで華氏の九十度に手がかゝりさうであつた、今迄を平年に比すると八度四分の高温で勿論初夏に入つて初めての暑さで近年珍しいことである、これがため市中急にアイスクリームの菓子や夏帽白ズボンが急に殖へて急テムポの夏である

犬養首相の薨去を哀惜

弔電を送り追悼會を催し 各地とも弔意表明

犬養首相不慮の遭難は全國民に一大衝動を與へその尊い犧牲に對し深く哀悼と痛惜の意を表してゐるが、我が朝鮮各地でも或は弔電を發し或は追悼會を催してこの老大政治家の長逝を悼むでゐる

十六日朝左の如く弔電を發した

首相閣下不慮の御遭難痛惜に堪へず謹みて御悔み申上ぐ御傳へ願ふ

釜山米取休場

【釜山】首相晴殺の報に驚愕した釜山の商業團體は早くも財界の變動を警戒し米穀商金融方面は何れも前途に深甚の注意を拂ひ米取市場は休場した

群山の弔電

【群山】佐藤群山府尹は府民を代表し左記弔電を犬養健氏宛に打電した

時局重大の折柄犬養首相不慮の遭難に依り遂に薨去遊され洵に痛惜に堪へず茲に府民を代表し謹みて哀悼の意を表す

水原で追悼會

【水原】犬養首相の薨去につき水原在住の岡山縣人は、いたく悲み縣人會長、香山弘、青木鐵一、田代友喜、近藤鏡秀諸氏の發起で、首相葬儀の當日、佛式により、追悼會を執行すべく準備中である

元山商議の弔電

【元山】商工會議所では總務部長名で

痛惜に堪へない次第である

軍事教育の缺陷

その結果とは思はない 堀内中將の車中談

【大邱】堀内援備中將は奉天行の途次大邱に立寄り慶州の古跡を視察し十六日正午大邱驛北行したが車中で語る

滿洲地方の旅行は思ひ起つたものだから途中慶州を見た、日本の文化は此の新羅時代に來たものといふ認識を深くした、奉天チチハルまで行く考へだが主な目的は今後滿洲國と日本とを、總ての點に提携して行かねばならぬので其の目的達成の旅である、鳥將軍の事業を引繼いでゐるので優良な滿洲兒童を内地へ連れ歸り養成してやりたい考である犬養首相暗殺事件に關し犯人が軍人だと知つて一層恐懼してゐる或る方面からいへば軍部教育の缺陷とも云へぬことはないが、私は斷じてそうは言ひたくない。忠義を第一義とし陛下の御爲めに討死することを覺悟してゐる軍人の事だ、今回の事件も云はば櫻田門外の襲撃事件のやうなものだよ、軍人は血の氣が多いからこんな事をするのは決してよいとは云はないが政治家も心すべき事だ

深憂に堪へず 小倉會頭語る

小倉大邱商議會頭は語る

臨時議會を目前に控へて犬養首相の遭難は誠にお氣の毒である一國の宰相が常に兇手に斃れるとは如何に過渡的世相とはいへ深憂に堪へない、この險悪な思想界の爲たる經濟界の難局を打開して國民は一致協力して昭和維新を招來しなければならない政局が如何に變化するか吾人門外漢には想像を許さないがこれ以上經濟界の動搖は避けたいものである

退職の涙金

兇變で又延びると 馘られ者の一心配

【大邱】犬養首相の狙擊事件に伴ひ後繼内閣の成立の見込みがたたないのみならずよし後繼内閣が組織されたとしても果して前内閣の方針を踏襲し五月中に臨時議會を招集するか、どうか疑問視されてゐるので昨年十二月から一月にかけ行政整理の鉞にかけられ退職した官公吏は今迄退職の涙金が貰へず臨時議會を待ちに待つてゐたのでこんどまた臨時議會召集が遅れるやうなことがあつたらそれこそ泣面に蜂で實に貧乏籤を引いた譯で首をチョンギラれた上當にしてゐた退職金は貰へず實に惨めた立場である

遺憾千萬 金慶北知事談

【大邱】帝都の狙擊事件犬養首相の遭難につき金慶北道知事金瑞圭氏は語る

首相の遭難は甚だ遺憾である。斯ういふことが度々起る事は國家のため誠に不祥事で新聞の傳へる所によると今回の事件は民間のものでなく國家の干城である軍人であると云ふことで遺憾の意を表せざるを得ない、一國の宰相を暗殺して上御一人に御心配をお掛けすることは誠に恐懼に堪へない

流言取締 慶南警察部 各署に通達

【釜山】今回の重大事件突發に對し慶南警察部では管内各警察署に通牒して流言蜚語と揣摩臆測を取締ると共に人心の隠退について細心なる注意を拂つてゐる學務當局でも政治問題に關する不祥事件について多數校に對し教育勅語の趣旨を奉體しこの際一層の實績を揚げ

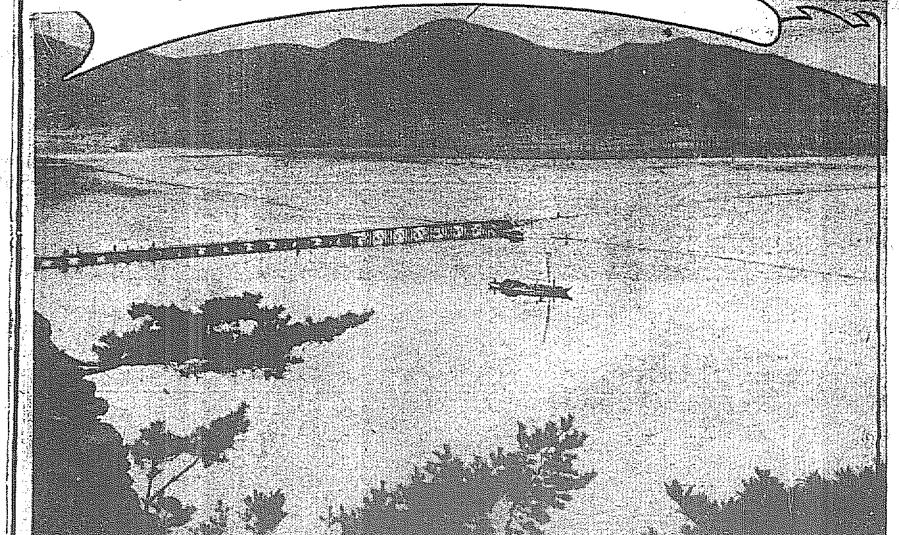

緑風渡る錦江の夏景色

釜山漁組 焦り出す 共販認可陳情

【釜山】釜山漁業組合では漁獲物の共同販賣計畫が原因となつて水產會社との契約を破棄して以來局面打開策として共同販賣實施の計畫を樹て起債認可を申請中であるが水產會社との契約破棄によつて年六千五百圓の歩戻金收入は消滅し更に第一產業組合は過般來漁獲物の道外移出を行ひつゝあるに反して釜山漁組は唯一の頼みとする共販實施が認可とならぬ結果頗る焦り氣味にて組合員有志は十六日道廳を訪問し三木水產課長と會見

ることに努力するやう示達する處があつた

双生兒の兄弟 兩人とも甲種合格 孝行者で近隣者も同情

【大邱】去る十四、五兩日に亘り大邱で施行した本年度の徴兵檢査に大邱府内より双生兒の兄弟が目出度甲種合格した、此兩君は東城町三ノ八七洗濯屋菊田屋の菊田正治、數男の兩君で父親は昨年死亡したが評判な親孝行者で近隣では感心して老いた母と兄姉を抱へて一時に入營する事は氣の毒であるとて交替で入營するやう願ひ出ると

して陳情する處があつた

天安消防演習

【天安】消防組では十五日春季演習を執行午前八時サイレンと共に一同消防組屯所に集まり十時から警察署長の點檢に次ぎ小池署長の點檢に次ぎ南山神社前の河原に設置した模擬火災消火演習に移り好成績に終り社前にて署長の講評全郡守前田邑長の祝辭で邑會議員婦人部の奨勵あり二た豊饒の饗應あり二時盛會であつた

憐れな孤兒 入獄を望み 飯釜を盗む

【釜山】釜山署では住所不定の無職河東生れ崔在龍（一七）を留置取調べ中であるが同少年は去る七日牧の島木下源次方でアルミの飯釜一個を竊取したのは飢えながら苦しむよりも一定の仕事と飯を與へられる刑務所へ行きたいと思つたからであると考へて泥棒したことを自白し取調べの警官を暗然たらしめた

思想善導へ

官民の協力を要す 黄海道知事の諭告

【海州】鄭黄海道知事は道民に對し思想善導に關し十六日左の如き諭告を發した

新政施行以來廿餘年聖代の治下に治く同仁の澤に浴し各其の業に勵み百般の施設經營頗る見るべき進歩を遂げ道内の民情亦漸く安定するに至りたるは是れ多年官民協力奮勵努力の成果に外ならず洵に慶賀に堪へざる所なり

然りと雖も今日の進境は未だ初期の小成に過ぎずして前途の多事を思へば今日を以て足れりとせず將來一層の奮勵努力を要す

近時社會の組織益々複雑となるに伴ひ動もすれば思想の動搖を來し或は極端なる論議を爲し或は過激の行動に出て治安を攪亂せんとするもののあるは誠に深憂に堪へず今や時局重大にして内に世界的財界不況の惡影響未だ去らざるに外に滿洲、上海の事件ありて多事多難なる秋なれば苟くも官民一致協力以て事に當り各其の業に勵み産業の振興に努め質實剛健の風を養ひ輕佻浮薄の風潮を排し以て民心の安定を期せざるべからず官民宜しく現下の時局に鑑み自重自戒して輕擧妄動の誘惑に陷らざる樣深く戒めざるべからず

各地のスポーツ

14A―8 咸興軍快捷す 對朝窒倶樂部戰

【興南】咸興體育協會對興南朝窒倶樂部定期十二回戰の第二回戰は十五日興南球場に擧行。吉村（球）、吉地、竹内、宮山（壘）四氏審判朝窒先攻にて午後一時三十分開戰

	1	2	3	4	5	6	7	8	9	
窒	0	0	1	1	2	0	2	2	0	8
咸	9	0	0	2	1	0	2	0	A	14

◇一回（朝窒）松村、竹内三振の後松村一飛ハンブルに二進した（咸興）正岡二僞失に出で二壘の手の暴投に二盗下手投前バントにつ出れば混亂裡に正岡一擧生還、藤井遊僞トンネルに下手二進、服部四球に無死滿壘となる。姜四球に下手を押出し依然滿壘、光武三振、田内三壘線上を拔く強ゴロに服部生還、姜三進、田内二進、田原遊僞殺打に姜生還、田内一進、盧の中堅ゴロをトンネルしてホームランとなり打順一巡し（興南中川退き黒田投手、内田一壘に入る）正岡又も左越ホームラン下手遊前安打盛打藤井三壘打に下手生還、服部遊僞（朝〇咸九）

◇二回（朝窒）清水二前安打、林田一僞殺打に清水二進したが岡田、内田三振（咸興）＝興南内田黒田交替＝姜捕邪飛、光武四球田内二一一二に光武二盗田内三振、田原二一一に光武三盗したが田原三振（兩軍零）

◇三回（朝窒）黒田三振、松村中前安打、竹内一飛、木村〇一一に松村二盗、木村の二僞失に松村三進、大濱〇一一一に木村二盗、大濱四球に二死滿壘となり清水の四球に松村生還したが林田遊飛（咸興）盧三振、正岡右飛、下手四球、藤井遊飛（朝一、咸〇）

◇四回（朝窒）西野村投僞、内田二壘線上を拔く二壘打、黒田二一一二に内田三盗、黒田の遊僞を姜手ミスに彈き内田生還、松村二一一二に黒田三盗成らず松村四球に出で竹内一一〇に二盗、續いて三盗したが竹内邪飛（咸興）＝朝窒木村捕手、野村中堅に入り岡田退く＝服部三僞暴投に二進、姜中前に安打したが離壘して刺され服部三進、光武〇一一二捕逸に服部生還、光武四球に出で次いで二盗田内左飛、田原三僞失に光武三進、盧二前安打に光武生還、田原二進、正岡の投前ゴロで盧二壘に封殺さる（朝一、咸二）

◇五回（朝窒）木村遊飛、大濱捕邪飛に出で二盗、清水一一一二に大濱三盗、清水二僞殺打に大濱生還、林田左越ホームランに緊計四點となつた所で兩軍の差同七點、野村一僞（咸興）下手三僞暴投に出たが藤井三振の後牽制球に刺さる。服部二僞失、姜四球光武二越安打に服部生還姜三進したが一壘牽制球に陷られて三木間に挾殺を現す（朝一咸一）

◇六回（朝窒）内田三振、黒田遊僞

松村、四球に次いで二盗竹内〇一一一に三盗したが竹内中飛（咸興）田内右飛、田原遊僞、盧捕邪飛（兩軍零）

◇七回（朝窒）木村右前安打に出で大濱一一一二に三盗大濱三振木村三盗成らず、清水中前安打に出で林田〇一一二に二盗、林田右飛先に一擧三進して清水生還＝咸興藤井退き姜右翼、田中投手となる＝野村中前安打に林田生還、内田三振（咸興）正岡中前安打に出で二盗、下手右中間を拔くホームランを盛飛ばし＝興南黒田プレートを踏み内田二壘に入る＝田中投僞、服部三僞、姜四球に出たが二盗ならず（兩軍二）

◇八回（朝窒）黒田三僞、松村中前安打次いで二盗、西野井二一一三捕逸に松村三進、藤井四球捕逸に松村生還、木村投僞殺打に藤井二進、大濱右越三壘打に藤井生還、清水二飛（咸興）光武三遊間強ゴロ＝朝窒竹内退き藤井二壘に入る＝田中三振、田原一一〇に光武二盗ならず田原四球、盧一僞（朝二、咸〇）

◇九回（朝窒）林田一飛、失、野村中飛、内田死球、黒田三振、松村遊僞失直井三振（朝〇咸A）

朝窒　松竹齋木大渕林岡野内中岡　村内井村清水田田村田川田
打數　39
得點　8
興　岡手井中　姜　武内原
咸　正下藤田9光田田盧
36　14

試合時間　三時間十五分、本壘打　正岡、下手、林田、三壘打　藤井、林田

▷▷▷野球雀の蔭口◁◁◁

【咸興】興南朝窒倶樂部との對抗試合第一回戰に廿二對九の絶對なスコアーで慘敗した悲任から咸興體育協會野球部長たる林業主任の齋藤氏一技師が一週間の豫定で某方面へ出張したので口さがなき道陥雀堂雀の囀りはかまびすしく齋藤君は頭がいゝ。……一週間も姿隠すれば人の噂も何とかやらでね……十五日第二回戰にも御當人元山へ出張不在、ところが今度は十四アルファ對八で物の美事に雪辱がなつたその夜の慰勞宴に『今後も球部長の頭のよさを褒められぬ樣に……』とあつて一同大笑ひ

三郡對抗 競技大會 咸興體協で

【咸興】咸興體育協會陸上競技部では六月上旬開催さるべき咸興、元山、興南三郡市對抗陸上競技大會の豫選を兼ねて二十二日午前十時から咸興高普グラウンドで練習競技會を開くこととなつた種目は百米、千五百米、五千米、八百米繼走、走巾跳、走高跳、砲丸投、槍投の十種目とし申込は二十日限道經理方面課内陸上競技部宛で參加料は不要である

7―3 海州敗る 對沙里院戰

【海州】十五日午後一時から高普球場で開催した本年劈頭の對外試合は沙里院軍と海州軍の試合は朝來絶好の試合日和に惠まれ約三千のファンが球場を埋め沙里院軍の先攻で試合を開始したが海州軍練習不足のため攻守共振はず職業無く沙里院軍に勝を譲つた戰績は左の通り

（球審）神谷、（壘審）倉本、齋藤

沙里院	000000300
	一二三四五六七八九
全海州	050000200
	7―3

全海州　井木々　重田元佳過尾　村佐洪久曾松金田松
沙里院　東、田野田井中澤　石川　大渡神佐松林田大山　下
　手手捕一二三遊左中右

平鐵再び優勝 庭球リーグ戰

【平壤】平鐵體育協會庭球部主催第一回庭球リーグ戰は十五日午前十一時から平鐵中學コートで開催參加八團體が接戰の後再び前年の優勝者平鐵組が優勝し午後四時閉會、岸部長から李昌周主將に名譽の優勝旗を授與された

論山に納税組合

【論山】郡廳財務係では昨年から納税成績不良の舍里に對し組合組織を計畫中であつたが十日から各面に亘つて總會を開き組合設置を具體的に協議し來月十一日までに終る豫定である

トロで重傷

【馬山】十六日午前八時すぎ統營郡埋築の牧の島工事場で同島一七八四の土工人夫東雲（二）は作業中誤つてトロッコに轢かれ右腿關節を切斷する重傷を負つた

仁川郷軍總會 射撃會も開催

【仁川】郷軍仁川分會第二十二回總會並に射擊大會は來る二十二日午前八時半より富川郡多朱面長里射擊場で開催される

天安に惡疫流行

【天安】本年は氣候の關係上惡疫の蔓延の兆あり天安郡内でも當初各面にかけて蔓延し當局に於て防疫その他防疫に努力せる甲斐あり十七名の内五名死亡現在は僅に四名に減じ其他腸チフス患者に三名發疹チフス四名である

法院支廳 復活運動 鎭南浦代表 本府へ陳情

【鎭南浦】過般廢止された平壤地方法院鎭南浦支廳はその後同地有志間に猛烈な復活運動が展けてゐたが、明年度において復活の曙光を認めたりとの噂も傳はり急に活氣づき來り同地有志府會副議長鈴木種一、同議員張瑞甡、商工會議所副會頭坂山郁次郎、同理事城野社三郎の四氏十六日上城十七日總督府に出頭法務局を訪問これが實現につき陳情する所があつた

群山印紙税檢査

【群山】府財務係では本年度印紙税據合檢査を來る十六、十七兩日府管内で執行すると

公園の大掃除 天理教徒で

【釜山】釜山府内の天理教の信徒二百名の老若男女は勤勞奉仕の意味にて廿二日の『日の寄進』にあたり早朝から手拂箒を提げて一齊に二箇所に係る龍頭山神社境内と公園を隅から隅まで大掃除を行つて園内の淨化をはかることになつた

馬山郷軍總會

【馬山】十九日午前十時から郷軍馬山分會の總會を開催左の諸氏を表彰し、閉會後祝宴に歡を盡し盛會裡に午後二時散會した

逗留東司、杉浦太郎、大崎久藏、恩田喜三郎、三宅信三郎

大林仁川消防組頭表彰

【仁川】仁川消防界に多大の功績を殘した元消防組頭大林宇三郎氏の表彰式は十六日午後三時から仁川公會堂で井川仁川署長を始め多數出席のもとに擧行された同式後元齋藤消防課長山川秀氏の『吾國消防の現狀に就いて』の講演があり盛大を極めた

馬山府會

【馬山】七年度戸別割賦課額決定の府會を開會中十六日は午前十時から第一回委員會を開いた

光州校保護者會

【光州】十三日午後四時半より光州小學校に保護者同役員會を開き七年度豫算並に會則につき審議したが、十六日午前九時からは父兄會並に總會を開催し、六年度經理を審議する

人の動き

▲山内慶南衛生課長　十六日午前家族同伴着任

▲多賀大邱府尹　十六日夜釜山通過内地へ

▲釜山鐵路商内地觀察團一行廿九名十六日朝歸來

▲古谷修輔氏（大田電氣社長）十五日京城へ出張

▲齋藤敬造氏（同常務取締）同上

▲村尾伊勢松氏（大田道評議員）同上

▲岡崎忠南知事　杉山土木課長を隨へ十三日論山へ

▲大邱鉄道一行十八名十四日海雲臺運輸、商取引狀況視察十五日歸邱

地方の集り

鎭海修養團講演會【鎭海】鎭海修養團第十一回講演會は十四日午後八時より青年會館で開催講師は釜山眞宗大谷派布教師岸部光雄氏で來會者約百名の聽衆を感動せしめ九時半閉會

高興校地鎭祭【高興】小學校は既報の通り去る一月燒失後色外に再築中の處漸く竣工するなり十三日午前十から官民多數列席して地鎭祭を執行した

公州港武道場落成式【公州】公州港では擬て武道場の建設を計畫中として過般來建築中の處愈よこの程落成し十四日午後一時から落成式を擧行し武官民側より檢事正各判事その他多數の來賓臨席して盛大なる式典を擧行し式後祝宴武道の紅白試合をなし祝宴に移つた

慶北漁業の招宴【浦項】慶北漁業株式會社の第五回決算は不況に拘らず一割四分の配當を得たので株主は理事者の經理當を得たものとして採算し十四日午後七時から料亭千歳で關係者及官廳側を招き盛宴を張つた

十六の少年が列車顛覆を企つ

工夫が事前に發見 危ふい處で厄遁れ

【大田】十三日午後二時三十三分頃大田市外中村里（刑務所北方）鐵道線路上に只徐の鐵材で列車の顛覆を企てたものあり幸ひ事前に線路工夫が發見無事なるを得た急報により大田署では刑事並に鐵道員急行鐵道取調べの結果同里李根萬（一六）の所業と判明引致し取調べを行ひ一切を自白したので近く一件書類とともに送局の筈であるが彼は同日二時四十分大田驛構内發行列車の顛覆を企て發翔の中に潜伏してゐたと

大邱の暗黒面

【大邱】春から夏にかけて盗難が頻發し大邱署では署員を督勵犯人檢擧に努力してゐるが去る四月中に大邱署で扱つた事件は殺人二件強盗一件、傷害二十件詐欺四十件、横領十一件、その他竊盗百九十三件、放火三件、賭博百二十三件に達してゐるが、中にも竊盗事件が最高を示してゐるがその多くは自轉車竊盗でこれ等四月中に檢擧した數は二百四十八件である

一部落で九名發見 大田のチフス

【大田】一部落から多數の傳染病患者を發見……大田郡東面新上里に五月以來怪しい病氣蔓延せるを探知した大田署では時尚隔十五日道立大田醫院河野醫官の出張を乞ひ戸別診斷を行つた結果九名の腸チフス患者を發見同署では十六日同部落の大消毒を行ひ撲滅を期してゐる

あり難い福の神 順天のキ印

【順天】三四日前順天郡廳勤務主任田中氏の處へ人品卑しからぬ一朝鮮人紳士訪れ與家は家庭何人かと尋ねられるまゝ田中氏は『〇〇人』と答へたところ『それでは失敬だから暮しに御困りだら後から必ず十萬圓送すからその書類から脱せられよ』いひおき懷中から手帖を取り出して書き留めプイと出てしまつたこの笑話が邑の生島副邑長に一萬圓也文房具商栗氏方に立ち寄り主人に一萬圓補君に五千圓寄贈に三千圓折から居合せ

群山穀協副會長辭任

【群山】全北穀物協會副會長森築九郎氏は今般一身上の都合でとの理由で副會長辭任を申出たが協會ではこれを認め來る廿日臨時

銀行會社の診療に乘出す

藥價診察料は二割引 釜山府立病院活動

【釜山】府では大衆保健の立前より府立病院の條例を改正して三十名以上の從業員を有する銀行會社商店等の委託診療に應じ藥價診察料等も規程の二割減を斷行することに内定し過般上申中のところ十六日認可指令に接したので即日から委託診療の申込みに應じたが府で計畫した診療の範圍は單に申込職の職員のみでなく其家族にまで及ぶ内容であるから多分の社會事業的色彩を有し從來商價に失すると批難されてゐる開業醫家の往診料その他にも妙なから影響があり成績如何を注目されてゐる

宮澤旅團長と室師團長 大田部隊巡視

【大田特電】滿洲事變に赫々の武勳をたて凱旋した第二十師團長は歩兵第八十聯隊大田第三大隊の第二囘點閲並檢閲を兼ね初度巡視

馬山競馬 六十頭出場す 準備整ふ

【馬山】馬山競馬大會は既報の如く正式に許可されたので、十五日主催者馬山乘馬倶樂部及消防組の幹部を開き協議の結果いよいよ來る二十二日から六日間馬山重砲兵大隊練兵場で擧行に決定直に準備に着手したが

出場馬數は約六十頭の見込みで毎日午前九時から開始し一日二十競馬程度の豫定である、馬券は一枚二圓、入場料は第一回六會の事であるから大人二十錢小人十錢で馬券購入者には入場料は一切徴收しない方針である

羅州の自轉車競走

【羅州】十五日邑東倉庫で自轉車競走大會を開催したが、選手全鮮南北道各所から參集し午前九時から競技に移り農閑期のこととて觀衆實に溢れ非常な盛會であつたが三十周、五十周共何れも羅州選手第一着を占め午後六時閉會した

なほ開期中朝鮮自轉車部では馬山と各地間の自轉車賞金を贈呈することになつてゐる

沃溝の天然痘 續發で大恐慌

【群山】沃溝郡に天然痘患者を一時に四名も出し大恐慌を來してゐる沃溝郡米面新興里では所轄群山署の大童の防疫消毒種痘の効もなく十二日また一同里新興里九の三男維昌賢（二）が發病再度種痘と診定され同部落民の狼狽ばその極に達してゐるが傳染系統は交通要所の龍山方面旅行先から病菌を持歸つたものらしく群山署では今後絶對に蔓延を防遏すべく強制的に種痘を行ふと共に患者を隔離し嚴重な消毒を施してゐる

鳥致院の美湖川周遊

【鳥致院】邑民を致勵し併せて多年惱まされた洪水の惨禍を脱して安全な耕地となすため水府が數百萬圓を投じ數年來美湖川改修工事を施行しすでに過半の築堤を見るに至つたが、この大事業の有様を知らぬ多數の地元民があるのを遺憾に思ひ今回中島邑長主催で周遊團を募集し十七日事業の見學をす

かくれた第二の彌勒大佛

【城州】朝鮮第一の彌勒佛は忠南論山の恩津彌勒で高さ五十五尺だが坡州郡廣灘面分水里の山奥に隠れた石佛は身の丈二丈八尺六寸九分で斷然第二位の石佛であり、これも高麗朝時代の遺物としてその存在は貴重なものであるが未だ汎く知られてゐない（寫眞はその隠れた石佛）

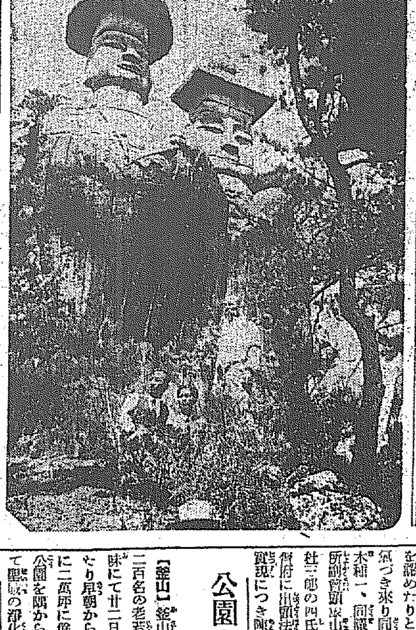

二十二日から六日間馬山重砲兵大隊の通過七日午前十一時五十分多數官民有志の出迎へを受けて大田驛に到着した。なほ師團長は第三大隊並に論山街道に於ける演習を參觀し午後六時發歸任するが官民有志は驛前自由館にて歡迎會を開催する

順天安力山病院增築

【順天】米國人經營の安力山病院増築工事は十萬餘の金二萬餘圓で新築工事は去月一日から起工し目下竣工計劃中であるが設計は土器組で指揮技師房察によって純米國式である

天安の浮浪者狩り

【天安】近時不況と生活難で乞食や浮浪者がふえたので天安署で十三日の市日に乞食狩りを行ひ十九名を狩り出した内三名は天安生れで其他は京畿全羅忠北各地からあつまつてをりそれ等は悉く説諭して歸郷せしめた

びみ じよう ぶどう酒
赤玉ポートワイン
今夜 九時…… 十時…… 寝
しなに一杯 はんの一杯！
お試しまでに赤玉を 召し
あがつて……から 御寝なつ
て 見て いたゞきませう
神系衰弱や 冷へ性や 夜
をち〳〵 と眠れぬのには
別段 むづかしい手當は要
らず 寝しな一杯の赤玉で
簡單 明瞭に眠れる筈です
適用
神經衰弱の人 精力衰退の人 身心過勞の人
胃腸病の人 貧血の人 病後の人
産前産後の人 食慾不進の人 冷へ性の人
AKADAMA
REGISTERED TRADE MARK
NATURAL SWEET
DELICIOUS NOURISHING
AKADAMA
AKADAMA PORT WINE
THE "AKADAMA" BRAND PORT WINE

學藝

古き日滿關係の回顧（九）

京城帝國大學教授　鳥山喜一

前に鮮半島にあつた高句麗は、我が日本に對して、かつて遣使した時に、決して忠實なる朝貢國ではありませんでしたけれども、併し大ざつぱにいへば、朝貢國に相近く從つて或る一面では我が國を頼りにしてゐたともいへるのです。唐から兵を向けられました時には我が國に援兵を賜つたといふ事實も天智天皇の時に見えて居ります。兎に角その國書に申しますところの『親仁結援、希叶前盟』といつたことに、或る意味を摑み取ることは出來ないでせうか。併しながらこの意味を、かつて高句麗が唐の兵を受けた時に、日本に援兵を賜つたことがあつたからといつて直にこれと結びつけて、その渤海も武力的なものといふやうに、解釋してはならない。元來、外蕃が支那中樞者への朝貢は、匪々物質の交易が主要點となつて居ります。特に北地からは毛皮やその他の天産物を献じ穀物や絹織物など高等な生活資料を得たものです。ですから前にいつたやうに渤海は、唐と不和になつてさへ、なほかつ多少さういふ貿易的の關係をつゞける擬形をしてゐたのです。がそれにしても渤海が海賊等を使つて一時的の現象ではあつたやうでありますけれども、唐の領土を冒すやうになりましてからは、さういふ物資の供給關係におきまして不安がないといふことは出來ない。つまりさういふ經濟上のある不足を、日本への朝貢において、充たさうといふ意思が、果してなかつたといふことは、斷言出來ません。其の點が此の國交開始の彼の意志の半面と思はれます。那邊さうした傾向は、やがて明かなる事實として現はれて來るのです。渤海が朝貢の名によつて來たといふことは、彼におけるある經濟上—生活上に多少異狀を來したといふことが原因したといふことは、いひ得るやうに思はれるのであります。國書の文面通りに高句麗の先蹤をついだにしろ、軍事的な意味があつたにせよ、けた經濟的要因にあつたにせよ、或はこれらの混合であつたにせよ、渤海の遣使は、唐との葛藤に、直接の因をもつたことは事實です。然しこの使を受けた我が朝廷は、彼が本當はどういふところを一番重要な目的としてをつたかといふことを諒解したかどうか、これは甚だ不明ですが、少くとも、唐に對する渤海の立場に或る何等かの援助をすると、さういふことを當時の我が奈良朝の大官人が考へてをつたといふ事は考へられません。事實半島の經營に於いて百濟の援助に苦い經驗をした記憶もなほ新たなる時ですからさういふことを再びしようとは考へなかつたであらうと思はれます。我が國が、これを受け納れそれに對して答問使存問使といふ名前で使を出し、こゝで我が國と渤海との交渉が公に出來上つて來るのです。とに角さういふことになりましたのは、恐らく一種の國際的虚榮心ともいふべきものが日本の側からいへば大いなる一つの原因になつて居るのであらうと思ふ。奈良の都に泰平の夢を樂んだ大宮人は其の闕下に伏して珍貴なる品々を奉る外蕃の民に、天皇の御稜威と恩惠とを知らしめる、さういふやうなことにその滿足感を充たしたのでありませう

◇

かく聖武天皇の御代に、高句麗の舊經をふまうとして歸化來朝した渤海は爾後、醍醐天皇の延長年間その國亡びるまで、前後三十一回の遣使來貢をして居ます。我が國からもそれぞれ存問使等を送つてこれに答へて居ます

つまり先方即ち滿洲の渤海國からの使が朝貢をする。また日本からも先經申しましたやうに答問使を出すといふことになりまして、それが約二百年の間つゞいたのであります。此の兩者の交通の上におきまして二、三の注意すべき事項を拾つて當時の關係の内容を少し申して見たいと思ひます

第九話　學生の就職に苦勞させられる

京城高商　岩佐重一氏談

崇二洞の青い蒼樫の丘に赤い煉瓦建の高商が繪のやうに浮かんでゐる。ニッポン、將來ある朝鮮の經濟機構、銀行、會社、金融組合、取引所、エトセトラ、それ等の若き實業家・商業上の廣い意味でのビジネスマンを養成する所である岩佐校長は就職名簿を擴げて語る

『今年八十一名の卒業生の中、現在までに就職出來た者は、金融組合の十二名を筆頭に、取引所、銀行會社の順に、全部で五十七名ですが、實際今は學生の就職に随分と苦勞させられますよ。あらゆる方面に手を出さねば、學生が賣れないんですからね。でも内地に比較すると朝鮮は實に幸福ですな。七十パーセントの就職率ですからねで内地から、こゝに入る學生は十の中八九までは就職率がよいから入つたといつてますからね』

『で將來の高商は』

『さうですね、朝鮮の將來を思ふ時は、毎年八十名位のビジネスマンを出す位では少なくないと思ひますね。でも現代は社會事業の不振で、あらゆる事業が萎縮してゐますから仕方がありませんね』

京日詩壇

佐藤清選

朝鮮擬音符

林健次郎

ポカポカポカチンポカポカ
ポカポカンポカチンポカポカ
此れが遠く放れてゐる貴方に書き送る
朝鮮擬音符のナンバーワン
雪解の冷い水が
此の小さい運河の雜草のない眞中を
チロチロと北の方から西の方に流れてゐます、その流に向つて一尺五、六寸の捧を持つオムニ等が白布を石の上でひつくり返しては打ち鍛けてゐるその音です
オモニ等の洗濯です
ポカポカポチンポカポカ
ポカポカンポチンポカポカ
此れが遠く放れてゐる貴方に書き送る
朝鮮擬音符のナンバーワン
言ひ合せた樣にオムニ等の背中には
一人一人の赤ん坊がグニヤ〳〵になつて寢てゐます
此の洗濯をしてゐるオモニ等の
十五、六間放れて河上の方では
又別なオモニがカレイの腹を割つてゐます春の雪解の冷い水はかすかに投藥の臭がしてゐます

短唱二題

森田健

白い家

白い影を持つた
丘の上の白い家は
いつも陽光にキラ〳〵輝く
私は白い帯をもつて
その家がいつまでも
白い影を持つてキラ〳〵輝く樣に
落ちて來る塵を拂ひのけようと思ふ

赤い手

雪を掴つてゐた赤い手
米をといでゐた赤い手
私はさうゆう手がたまらなく好きだ
そこには夢がたゞよつてゐると共に
何か知ら現實味がひそんでゐるからだ

火葬場風景

小島光是

焰々と莊嚴な音をたて
燃えさかるかまどよ。
いま、そこには永遠に此世と離別した一個の人體が、何の懸念もなく唯白く横たはつてゐるのだ。
この燃えさかる焰が、不氣味に白の凝固した人體を舐めつくすとき
火葬場の上に立つ偉大な烟突からは、
大空へ去りゆく彼の生涯の足跡を
—どす黑いまで長く棚びいた煙の中に明然と見出される。
鉛色に重い空に何處までもやつれはてた病人の手のやうにさがつてみる不氣味なダガ、火葬場へ運ずるうねくした一本路を、
いま、だるさうにとむらひが進んで行く

刹那

高尾九州男

何かぞくぞくと身に肌寒さを感じるのだ
頭腦がぼうつとなつて
眼がしらがかすんで來たのだ
全身がわけもなくわなわなふるへて
何かにしがみついてでもゐなくては
居ても立つてもゐられなくなつたのだ
胸には痛々しい鬱憂がこもつて
手足は冷え冷えとなり
心臓のかすかな音のみが
亂れて鳴り響いてゐるのだ
あゝ、この痛々しい想ひこそ
今の私の刹那の想ひだ
慘めな慘めな刹那の想ひだ

創作　映らない映畫（五）

岡俊夫

『御存知ないのですか。こんなに濡れてしまふ程降つてゐるのを』

よく見ると男の黑い帽子もよれ〳〵のレコードもびしよ〳〵に濡れてゐる。冷いのだらう足がかすかにふるへてゐる。

『聞こえませんか。アスファルトをあんなに強くたたきつけてゐる雨の音が』

二人はだまつてしまつた。大粒の雨らしい。絶え間なく降つてゐる音がする。先刻まで聞こえた街の騒音がこの強い雨におしながされたのだらう。唯雨の音ばかり聞こえる。聞いてゐるうちに心の奥底にまで雨が浸みこみさうだ。

『ひどい雨ですね。確に晴れてゐたのですが』

男は話すのも面倒くさいのか、だまつて黑いパイプを啣いてゐた

『いかゞです。雨の街を御案内しませうか。多分、貴方は始めてのやうですが』

圓一は苦笑した。このひどい雨の中をあちらこちら歩るくのは大儀なことだと思つた。

『さあ、晴れるまでこゝにゐませう』

『さうですか。ラリルレロ』

男は殘念さうに顔をしかめて奥の方に聲をかけた。少女の黑いドレスがちらつと見えた。黑い帽子の男は圓一を指さして命令する樣な口調で言つた。

『お客樣はおとまりださうだからホテルへ御案内しておいて下さい多分、何時間たつても雨はやまないでせう』

白い硝子戸があいて、なまぬるい、しめつた風が白い室を臆病なくみたした。

『もう時間か十一時近いのですからホテルへ御案内しませうか』

黑いドレスの少女が圓一のそばで笑つてゐる。

『歸らうと思つてるんですがね』

『でも雨が降つてゐますわ』

『車で歸るんです』

『車、車ですつて、ではお呼びしませう。少し時間がかゝるかも知れませんからこれでもお飲みになつたらいかがです』

青い液體にチェリーが一個浮かんでゐる。

圓一は飲みほして頭を強く振つたがやはり雨のたゝきつける音が聞こえる。

鮮展目指して精進する人（七）

◇……遠田運雄氏

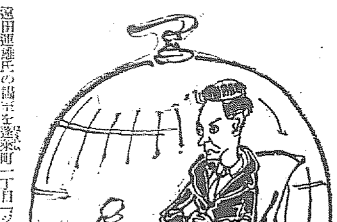

遠田運雄氏の畫室を鍾路町一丁目五十四番地に訪ふ。畫室には八十號位の大物に、以下六十號二十號と云ふ頃る大作のみに手をつけてゐると見えてエメラルドグリーンやコバルトヴイオレット、ヴアーミリオン等の色調に浮かび出たパリの華やかな世界ムーランルージュやカジノフオーリーの劇場の踊り子や唄ひ手の微笑を含んだ顔がある。そこで遠田運雄氏は湯上りの番茶を進め作ら

『鮮展に出せませんよ』と前言を置いて

今の題材ですが、その傾向は世界的に見るとさてどんな處が將來を待望されるかと云ふとまづピカソの一派でせう。あのグループの行き方は超現實派だと自稱してをりますが、これが將來の裏向を見られるだらうと思はれます日本人に取つてはやはり日本人のものを教育されて來て居り現在の日本の總べての中に息づいて居る以上『今』をどうする事も出來ないでせう、私の仕事としては決して結果を約束する事は出來ませんが、巴里行き以前の仕事を幾分單純化して行かうとして居りますが日本の『今』の混亂狀態の中に捲き込まれたくはありません、大體東京とも遠ざかつて居りますから日本の現在を眺る事は許されませんが、此處四五年間に進んでゐる事は數段の差を以つてゐる事と思ひます。從つてその圈内に這入る事も出來ませんが、唯私の行く途は研究中とでも云へませう。鑑賞的に現畫壇の一夜漬を這ふやうな國民性を練り代へて根強く耕すと云ふ事が必要でせう

遠田氏は明白に未來の輝きを藝術の上に見つめてゐるらしい。そして竹のパイプにマコーをくゆらすのである

長唄や常盤津等を聞いてゐると確に藝術として丹次郎氣分になりますよ、好いですが、西洋の大がかりなシンフオニー等を聽いて御覽なさい、實に莊嚴な感に打たれて廣大無邊壯重な觀念を見出しますよ、それは長唄のやうな味や氣分とは全く異つたものですネ。だから生活様式もそれと同じやうに建築様式でも全く異り重味がありませんネ。都會でも東京日本は死んでゐるやうです、外國は生きて然かも動いてゐるやうです。紙と木で造つた家の中で壯大な建築物の都市に生れた油繪を一生懸命に描くのは、それは不均衡な仕事とか第三者には見れないでせうそこが馬鹿あつかひされる原因かも知れませんネ……

斯うなつて來ると絶望かも知れない、だが遠田氏は第三者の眼を怖れて畫筆を捨てるのではない。鮮展までに作品が間に會はないといふだけだ。腕を組んで見つめる眼眼がぎら〳〵輝つてゐる

皮革の話（15）

朝鮮皮革株式會社社長　賀田直治

それから單寧の原料といふものは内地に於ては全く缺乏して居るのであるが、朝鮮では幸に柳、檜が天然に立つてゐるが、これをこのまゝにして置いたら自然に放棄せらるゝ、又これを大量に作れば安くも出來るし、朝鮮における所要のみならず内地にまでもそれが供給出來ることになるが、その點が未だ十分に行はれてないといふことは誠に遺憾なことであると考へます。それで單寧原料といふもの、原料林を作り、單寧を重んずる所から天然に澤山ある雜樹林を徐々に發すやうにして、よい原料の樹の如きは補播又は補植して遂へ單寧の原料林を作るやうにしたらいゝと思ふのであります。

この革といふのは實に民間用品に並皮革といふものに於て社會生活上缺くべからざるものでありますから、これを自給自足するやうに出來るやうにするにはどうしてもその原料がそれに伴つて必要なのであります。それで單寧といふのが日本の領土内にでも出來ないといふ場合にはこれは非常に工業上の缺陷が生ずるのであります。然るに朝鮮では出來ないのではない。出かせば大いに出來る。有望であるといふ、かういふことがよく判つた以上はこれからは西鮮、北鮮における所の柳、檜の林相を改良し單寧を大いに出かすといふやうな方法を採つて單寧をなるべく鮮内に自給するのみならず、これを内地や外國邊りにまでも輸移出するといふことを期すべきものではないかと思ふのであります。これ等の點はまだ〳〵十分であるとは云ひ得ない。これからはもう少し一段と努力を加へればその目的を達成することは可能であると思ひます。つまり我社の皮革工業は朝鮮が中心になつて、自產自給するばかりでなく、内地を助けるといふやり方が望ましいのであります。さうして又その供給は將來滿洲にもキット多量に及ぶだらうといふのであるから、製革といふことは朝鮮には重要視すべきものであつて且相當に有望であると考へられるのであります。だから今のやうな工業要素を十分に研究して、さうしてこれに向つて官民協同してやつて行きたいと思つて居るのであります。これで大體革といふもの、狀況は略、明瞭になつたこと、思ひますから私の話はこの邊にして置きますが、こゝに一つ終りに、この朝鮮の人は工藝といふことには自然に巧なものです。支那人の方も巧いですけれども、工藝の巧といふことは朝鮮人が勝るだらうと思ふのであります。それで例へば木工品の如き細工物は朝鮮の人が實に世界を驚かして居る程巧みなのがある。漆のこと、それから、金具のことゝが頗る味があつてうまい。又陶器に關しても朝鮮人は國民工藝品には名匠があるのであるから、この名匠をよく今日でも活用することを期さなければならない。最近普通學校に於て、或は小學校に於て、職業教育といふことが重要視されて來た。その土地の如何に應じて種々の工藝品を作らせるやうになつて來た。昨年の五月に全羅南道の光州で普通學校の生徒の手で製作した工藝品展覽會がありましたが、その進步して居ることには甚々感心致しましたこれらのやうに教育上よりも民衆の職業化且つ藝術化するといふことを考へたいと思ふのであります。然るに又時勢が一趨勢がさうなつて來て、さうして多量生產といふものをやつて、外國に出すといふことは、望ましいですけれども、お互に國の事情で關稅を高くして、關稅を高く取るに至らうから、輸出するといふことはなか〳〵容易でないやうに至つたから、唯無闇に大きな規模の多量生產を遐すといふことはあぶないのであります

學藝だより

◇池邊貞喜氏　國展へ出品して五點入選したが更らに國展最高の國畫賞を受賞した由

◇若草京城支援會解消　同人の合議に依り六月十五日限り解消し、同機關誌『せゝらぎ』は獨立した

滋強飲料

カルピス

御存知ですか？
腸の長さ
全長約二十五米！
正調ならば營養の管
不調ならば廢物の溜
そこで……
整腸の一役
カルピスが持つ

美味
清涼は
カルピスの同意語

滋強
整腸は
カルピスの技巧

顧問　理學博士　三宅驥一氏
販賣所　全國酒店・食料品店・藥店
製造元　カルピス製造株式會社

漢籍國字解全書

第一回 製本出來！
即時最寄書店へ御申込みを乞ふ

原文は東洋文明の淵源たる千古不滅の支那古典にして講述文は本邦漢學界の泰斗が心血を濺げる通暢明快なる金玉の大文字である。

豫約〆切　六月五日
正編十二冊・續編十五冊・後編九冊
正・續・後編何れの一編にても豫約自由

並製一冊　壹圓五拾錢
特製一冊　貳圓

内容見本進呈

正編　第一回配本
第一卷　孝經 大學 中庸 論語　熊澤蕃山 中村惕齋
孝經は蕃山が古文に基いて講述し乘て平生の志を託せるもの、他の三書は惕齋が朱子説に從つて詳解し熱烈に倫理道德を鼓吹せるもの。

續編　第一回配本
第十三卷　禮記 上　桂湖村
禮記は五經中で最重要な典籍であるに拘らず甚だ難解である。本書は其難文を氷釋し更に木版圖三百余個を加へて其説明を助けてゐる。

後編　第一回配本
第十八卷　論語證解 上　桂湖村
本書は先賢未到の新研究にして、從前の研究の缺陷を補ひ、幾多の矛盾撞著を正して、論語の解釋上に一新生面を開けるものである。

正編十二冊	續編十五冊	後編九冊
書名：孝經、大學、中庸、論語、孟子、帝範、臣軌、朱子家訓、易經、易學啓蒙、易學階梯附言、本筮指南、詩經、詩疏圖解、書經、小學、童子通、近思錄、用字格、老子、莊子、列子、孫子、唐詩選、古文眞寶前集、古文眞寶後集	書名：禮記、管子、管子補正、墨子、荀子、荀子考異、韓非子、戰國策、文章軌範、續文章軌範	書名：論語證解、傳習錄、春秋左氏傳
講述者：熊澤蕃山、中村惕齋、市川鶴鳴、眞勢中州、榊原篁洲、谷川順祐、渭景山、大田錦城、山本蕉逸、伊藤東涯、山本洞雲、毛利貞齋、太田玄九、荻生徂徠、服部南郭、林羅山	講述者：桂湖村、菊地晩香、猪飼敬所、牧野藻洲、松平康國	講述者：桂湖村、東正堂、山口剛

東京牛込　早稻田大學出版部　振替東京一一二三　電話牛込三四五五番

眠れるが如き故犬養首相
朝倉文夫氏がデスマスクに

兇彈のため斃れた憲政の長老犬養老首相の面影を永遠に殘ふため千代子夫人や健氏らの心盡しで朝倉文夫氏の手によつて十六日デスマスクにとつた―寫眞はそのデスマスク……航空便

初夏の空から尹君晴れの歸鄕
法大卒業生尹君の鄕土訪問飛行
昨日午後京城到着

大空に憧憬れる靑年の飛翔―朝鮮が生んだ靑年飛行家として最初の鄕土訪問飛行と新興滿洲國を訪問する法政大學卒業生尹昌鉉君は、十七日午前九時三分太刀洗を出發、午前十一時二十四分蔚山到着官民多數の歡迎に答へたのち午後一時十七分蔚山出發、秋風嶺の險路を遂に飛翔して午後四時十分懷しの鄕土京城飛行場に晴れの着陸をなした、午後三時五十分尹君を乘せたサルムソン機が初夏のコバルトの空にその英姿を見せるや出迎への人々は『來た、來た』と銀翼かすかなサルムソン機を指さしながら尹君を迎ふ、機は汝矣島に群る人々の頭上を旋回、逆戾りして京城市街上空を飛翔、したゝるやうな松綠をかすつて着陸した、瞬間、出迎への人々は萬歲を三唱し、朝鮮が生んだ空の靑年勇士に對し心からの歡迎をなした

うれし涙で兩親の出迎へ
母校の生徒も歡迎

飛行場には尹君のお父さん尹基益お母さん金氏をはじめ親戚知人多數出迎へ格納庫前には尹君の出身校たる中央高普の生徒が立ち並んでゐる、着陸するや出迎への人々は滿洲國の國旗を入れてその中間に『千里』の黑文字も鮮やかなサルムソン機をとり圍み、再び萬歲を連呼、尹君は飛行服もつけず藍色の背廣服に飛行帽といふいかにもスポーツ飛行靑年らしい姿でヒラリと機より飛び降り涙をたゝへて待つてゐる母さんと握手、お父さんの喜びも面に包み切れず久々の對面に感激の場面を見せる、つゞいて川西監理課長をはじめ知人多數の人々との交驩あり握手に握手をつゞけて一同の熱狂的歡迎裡に飛行場事務所に入つた、やゝもすれば迷子にいたづらをする少年も多い今日こんな感心な少年は珍しく學校では近く表彰することになつた

朝鮮は飛び惡い
滿洲訪問飛行を期待
◇……尹昌鉉君語る

朝鮮が生んだ學生飛行靑年尹君の鄕土訪問に滿洲訪問飛行の壯途を祝福して本社よりの花環を送ると尹君は汗だらけの日焦の顔をハンケチで無雜作に拭きながら『深く好意を謝します』と今回の鄕土訪問飛行について左の如く語つた

內地の飛行は樂でした、殊に瀨戶內海に沿ふて嚴島を經て太刀洗についたときのあの上空から眺めた瀨戶內海の美しさは忘れられません、秋風嶺は內地にゐるときから飛行家が脅かされる難航地點だと聞かされてゐましたが僕はさほど困難に廻ひませんでした、むしろ蔚山に來るまで濃霧で海水が蔚山につくまで見えなかつたのがいやであつた僕はこんどの飛行で朝鮮は內地より氣流が惡くそれに山が多いので、その山がみな同一で內地の如く目標となるものが少ないことから飛行家にとつては朝鮮は六ケ敷いところだと思ひました、それに朝鮮の地圖は不完全で地圖にない川や山があつたりして實際と地圖とはよほど異つてゐるので地圖を唯一のたよりとする僕達にとつて甚だ心配な點が多いと思ひました、朝鮮の上空を飛んだのち日本學生航空聯盟代表の早大、明大の兩機がそれと一緒に三機翼を並べて滿洲國家訪問飛行に向ふ豫定です何卒鄕土のみなさまによろしくお傳へ下さい

感心な少年
校長から表彰

【平壤】感心な少年―平壤府鍾路里二〇二鍾路公立普通學校五年生朴文淵(一二)君は十二日午後七時半頃西門通り推氏の裝身具店前で迷子となり泣き崩れてゐるのを感心にも同情しこれを背負うて相當遠い鍾路里まで届

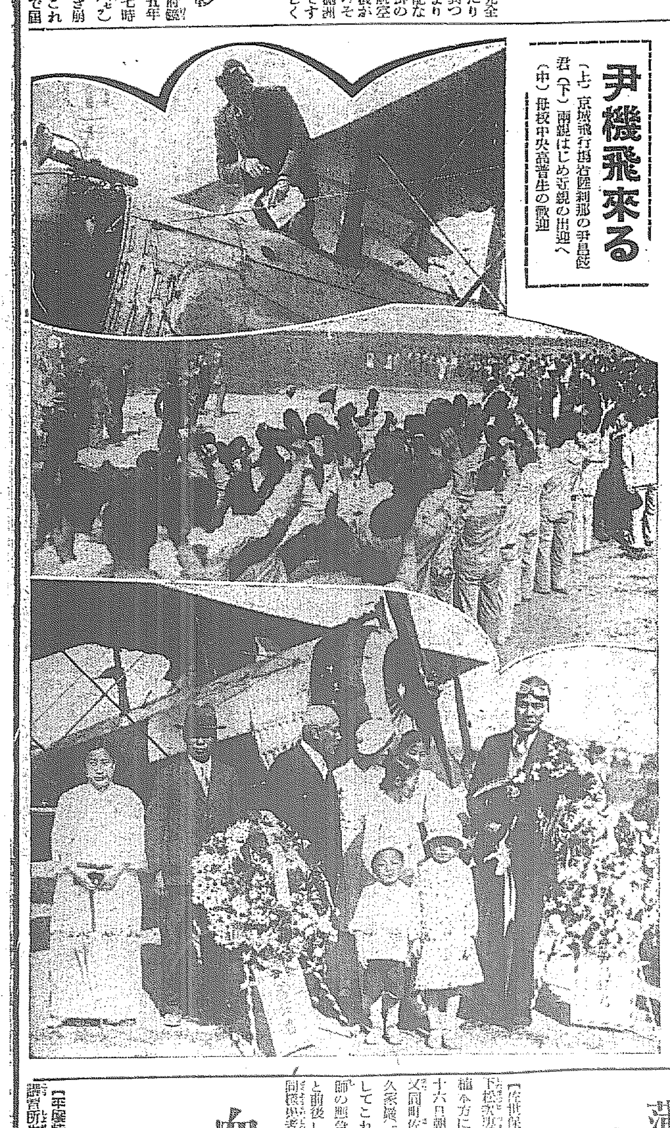

尹機飛來る

(上)京城飛行場着陸刹那の尹昌鉉君(下)兩親はじめ近親の出迎へ(中)母校中央高普生の歡迎

所澤―新義州 演習飛行
二機平壤へ向ふ

【平壤特電】所澤飛行隊の所澤新義州間演習飛行の八八式偵察機二機は十七日午前十一時二十分所澤飛行場を經て平壤に向つた旨人電があつた、平壤飛行隊飛行場着は午後三時の豫定である

兩機到着

【平壤特電】所澤飛行隊の八八式偵察機一機は十七日午後二時六分又一機は同三時二十分平壤へ飛來した、十七日夜は一泊の筈

逆コースの太平洋橫斷飛行
一番乘りはだれ?

ブロムリー中尉

【ダラス十六日發電】シアトル東京間太平洋逆コース橫斷飛行準備中のブロムリー中尉は目下當地において愛機に補助ガソリンタンクを据付けてをり、これが準備成れば直に試驗飛行をなした後晴れの逆コース一番乘飛行に出發する筈

ブラウン氏

【シャトル電報】ニューヨークの飛行家ナット・ブラウン氏は太平洋逆コース橫斷飛行を試すべく目下赤なアオッカー式單葉機を操縱し當地に着いたが氏はガソリンを千ガロン積み數日中に出發の豫定である、之だけあれば六千哩は飛行出來るからアラスカ經由で五十時間で飛ぶ計畫だと語つた

一ケ年間は飛行出來まい
吉原飛行士

【香港十六日發電】吉原飛行士はアラメダ療養所に入院治療中だが主治醫の談話に依れば右腕に數ケ所と右眼下に骨折あり病菌さへ入らねば危險なきも一ケ年間は飛行出來ないだらうと

東京爆彈事件の連類者鮮內に潛入か
重大使命を帶びて渡滿の途中
全鮮に手配示達さる

十五日東京に於ける爆彈事件の連類者〇〇〇〇は重大使命を帶びて三ケ月の豫定で滿洲に入込むべく十三日夜釜山上陸、鮮內に潛入せる模樣で、當局は事件發生とともに全鮮各地に手配して逮捕方に努力してゐる、これがため府內各警察署でも最大の警戒を拂つてゐる

愛敎塾生更に一名逮捕
殘る三名を追跡中

【東京電報】帝都暗黑化を企てた水戶市外愛敎塾生一味檢擧のため警視廳特別高等課及び憲兵隊は地方部搜査第二課官房は特高部と協力して活動中であるが、十七日拂曉三時廿分市外大崎町に潛伏中の一味四名中一名を逮捕し逃走中の三名を追跡中である

大阪驛で一名逮捕

【東京電報】東京市內の暗黑化を企圖した一味である〇〇〇は十七日朝大阪驛で逮捕された、尙ほ十六日水戶市外の愛敎塾で逮捕された一味の〇〇〇は十七日午後警視廳に護送されて來た

リーダー格の一名護送

【東京電報】變電所襲擊犯人のリーダー格として、水戶市に出張した警視廳清水警部に取押へられた愛敎塾塾生の〇〇〇〇(二三)は十七日午時四時十分上野着警視廳に護送された

朝鮮で最初、衞生共進會
廿日鍾路署で賞狀授與式

朝鮮で初めての催しである中央衞生共進會は京城府衞生組合聯合衞生會、京城府鍾路警察署後援の下に去る四月上旬施行の春季清潔法施行期間中に選考をなしその賞狀、賞品授與式を二十日午後二時から鍾路警察署二階で擧行することになつた

右は便所、下水溝、床下、廛所塵芥箱、家宅一般につき審査しその結果左の方法によりそれぞれ賞品等を授與される筈である

山中で强盜を働いた魚屋
◇控訴公判

(一)住宅特等一戶に賞品、賞狀(二)町洞一等は一町洞に賞品及び優良旗(三)町洞二三等は各町洞に賞品賞狀

咸鏡南道端川郡新坪面龍項洞一六〇番地魚商金大龍(三)に係はる强盜事件の第一審控訴公判は十七日午前十時から京城覆審法院加藤裁判長係で開廷されたが被事の控訴棄却意見があつて閉廷された

被告は大正十五年八月一日午後三時頃咸鏡南道安邊比の山道で全間綏外三名と共謀の上長城郡四浜をもつて雜貨行商人朴宗淳外十名を襲つて千餘圓の强盜を働いたものである

麻雀クラブ全部廢業
永田開城署長の一大英斷で

【開城】先月下旬頃麻雀賭博開城四名が開城署に檢擧され三名は罰金刑、一名は體刑の判決があつた事は既報の如くであるが昨秋當地にから麻雀倶樂部出現以來その惡影響少なからずとして一般の輿論が高潮されたのに鑑み永田署長は麻雀倶樂部の撲滅を機會として市內三ケ所の麻雀倶樂部經營者等を呼び出し匿薬方を勸告し全部廢業せしめた一般府民は永田署長のこの英斷に深く敬意を表して居る

靴履きの儘部屋を訪問
チャップリン歌舞伎座へ

【東京航空便】熱狂的歡迎裡に東京入りをした喜劇王チャーリー・チャップリンは令兄シドニー・チャップリンと共に十六日午後七時歌舞伎座を見物に出かけたが『茨木』を熱心に見物してから樂屋を訪れ、靴ばきのまゝで菊五郎の部屋や吉右衞門の部屋を訪れて次の幕『忠臣藏』を見物して大喜びで引揚げた、寫眞は吉右衞門の部屋で向つて右からチャップリン、吉右衞門の定九郎と、シドニー・チャップリン

折角の計畫もおぢやんとなる
ふられた國際觀光局

【東京電報】國際觀光局はチャップリンを中心に風景映畫を撮影し宣傳に使用せんと試み十七日波多野秘書から、日光、箱根、湘南、奈良、京都觀光のスケジュールを提出したところ、チャップリンは最近の疲勞で斷るとばかり案內を斷つたので折角の計畫もおぢやんとなつた

講談社が投じた出版界の巨彈!

講談社發行の『滿洲事變、上海事變、新滿洲國寫眞大觀』は、物凄い人氣を惹起して、猛烈的大賣行、正に出版界への大巨彈!予孫に傳ふべく一家一冊お備へあれ……

奇特な夫婦

【新義州】平北博川郡嘉山面龜城驛前旅館の保證工夫渡邊時次郎氏は妻女ヨシエさんとともに手製の日章旗をこしらへ四十五本を調製して先に國旗を持たない朝鮮人に與へて共れと同地駐在所に持參したので駐在所では早速分配の手續きをとつたが誠に奇特な行爲である

を木町署員に認見され注意を喚つた、しかるに久木は逆に癪に障つてかゝりあまつさへ亂暴を働くので遂に木町署に引致されそのまゝ留置場に拘束された

女給の合宿をたゝいた男
結局留置場へ

【東京電報】京城支社員久木隆(二〇)は十七日未明ダデン〳〵に醉つぱらつた足で壽町の某カフエーの女給合宿所の表戶を亂暴にもあつたたきするのでが女給連一同がおきあがり戶をあけるや久木は女給中の野中ミチ(一〇)を自分の妹だと稱して連れ出さんとした所

元一銀京城支店長自殺

【東京電報】十六日午前七時東京市外千駄ヶ谷町穩田一三三元第一銀行京城支店長藤森忠一郎(五〇)氏は自宅の二階で縊死してゐるを家人が發見した原因は極度の神經衰弱からと判明した

列車に飛込み―不思議に助かる
中々死ねない老人

△△△十六日午後二時ごろ第百三十九列車が京義線水色驛谷間京城起點十五粁附近を進行中突然列車の前方五十米の處へ七十歲位の朝鮮人が飛び込んだ

△△△列車は直に急停車をしたがおよばず炭水車の下まで引込んでしまつたのでてつきり轢き殺したものと思つて引出してみると老人は目をパチクリして盛んに背中に手をやつてゐる、よくみると背中に輕い擦過傷があるだけでほかに何の異狀もなかつた

△△△死のうと思つたが汽車が恐ろしくなつて地べたにお陀佛をしてゐたといふ、取調べの結果高陽郡知道面幸州外里鄭濟昌(七〇)と判明した

精神的な人
淺川支店長談

去年の秋に僕はあつたが死ぬとか何とかいふやうな模樣はなかつた、神經痛だとは、いふてゐたが縊死とは恐らく、或は君の人物から見て道徳の事件でショックを受けたのではないか、同君は明治卅九年東大出身の秀才で銀行は數年前やめてゐるがすつすぐな精神的の人である

蒲鉾と天ぷらの中毒が三十七名
各所に發生し、死亡も多い
佐世保市の大騷ぎ

【佐世保電報】佐世保市石坂町山下松次妻トミ(三〇)は十五日親戚の植木方に招かれ天ぷらを食つたが十六日朝から急に腹痛甚だしく、又同町佐世保海軍陸戰隊一等兵曹久家勝三郎一方では五人が蒲鉾を食してこれ又同症狀を呈し何れも醫師の應急手當を受けてゐるが、之と前後して小佐世保、勝富町にも同樣患者が續々發生、十七日正午までに十五家族三十七名の多きに上り鎮守府海軍々醫部屋山本軍醫一(一)及妻重態に長男三名の如きは一家全部死亡し、他にも死亡した者もあり目下の處罹病者は續出する多數あり目下の處罹病者は續出するので佐世保警察署衞生係では總動員して治療及原因の調査に活動してゐるが原因は腐敗した蒲鉾と天ぷらの中毒らしいと

血判をして昇格の陳情
平壤醫學講習所の生徒一同が當局に

【平壤特電】平安南道立平壤醫學講習所生徒は同所の醫專昇格陳情書に血判を捺し十五日午後當局へ提出した

イ夫人の南阿飛行
數日中に出發

【ニューヨーク十六日發電】米國女流飛行界の第一人者アメリア・イアハート夫人は數日中に南アフリカ、ナタルに飛行する計畫を發表した

森永ベルベット

安部會長辭表提出
表明通りに

【東京電報】安部六大學リーグ會長は豫て辭意を表明してゐたが十六日夕刻郵便を以て正式に辭表をリーグに提出した

第八回春季全鮮卓球大會
廿八九の兩日

京城運動具商會主催大日本卓球聯盟ならびに本社後援の第八回春季全鮮卓球大會は來る二十八日午後一時半から女子部を、翌二十九日午前九時から男子部をいづれも本社來青閣で擧行することになつたなほ參加資格は一般男女子で參加料、觀覽料ともに無料試合方法は個人戰、朝鮮神宮競技ルール、TYボールを用ひるが、申込締切は廿五日まで往復葉書に勤務又は校名と姓名を明記して申込まれたいと

デ盃歐洲ゾーン
伊二勝一敗

(ローマ十六日發電)デ盃歐洲ゾーン第二回戰イタリー對スペイン第二日はイタリーダブルスに破れ二勝一敗となつた

日時　五月(廿一日(土)廿二日(日)廿三日(月)廿四日(火)廿五日(水)廿六日(木))
場所　京義線沙里院驛前新設競馬場
京義線沙里院　春季競馬大會
勝馬投票施行(出走馬百二十頭)
主催　沙里院競馬倶樂部

明十九日公會堂ニ於テ執行ノ犬養首相閣下追弔會御用達
株式會社　京城葬儀社
電本一四二四二番　一五六七番

人知れず惱む
男女の樂しみ

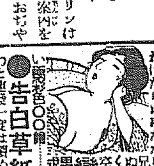

●快樂の秘書
男女も必ず知らねばならぬ事ながら親にも兄弟にも聞かれぬ秘密の秘訣五十ケ條
●戀の繪卷
男女が內心で探し求める恥しい一組六十餘
●告白草紙
ステキにあくどく一册金五十錢
注意　右の珍品三色を一時に御注文の方には金一円二十錢で送ります代金引替は不可
東京・池袋三一〇四七
振替東京一七二三九　天美社

防毒・座制にニ個十錢
サンキュー・スキン
大和ゴム
藥店ニアリ

測定法の王座連戰連勝の六知式秘線
新東短期・大阪期米　策戰圖解表　無料送呈
大阪堂島濱通一丁目米取引所向側　信告社

京城黃金町三丁目永樂町通り
內科・小兒科　本田病院
院長　醫學博士　本田建義
院長ノ住診ハ前以テ御申込ミヲ願ヒマス
入院隨意　普通病室・隔離病室

●頭痛にノーシン●

特別當座預金利息
右計算濟ニ付通帳御持參被下度候
株式會社　山口銀行京城支店

巡査
內地及植民地の巡査志願者は本會發行の巡査採用受驗録にて合格必せられよハガキで申込次第說明書全國試驗日割表無代進呈す
東京麹町二ノ三五　日本警務學會

面白い見た?
卓上競馬機
聞いた?金の儲かる
馬六頭付競馬機目下大宣傳中に付き一組特價一圓五十錢(送料二圓以上御送金に限る)●御注文は前金又はカタログ呈す●特約店大募集
大阪市南區桃谷東通之橋西詰
電話天王寺二六一七　丸音屋商店

中學
獨學者に中學全科が短期間に習得できる!今直ぐハガキで申込次第規則書見本無代送呈
東京麹町二ノ三四　第一中學會

●神經衰弱にレーベン記憶增進

井上英語講義録
發音會話レコード無代贈呈
先づ英語を　英語なら井上先生に學べ!!
ABCの讀方より
新聞の一ぺイヂに充滿する片假名は皆英語だ!!英語を知らぬは不便だけでない全く諸君の向上を妨げる。本校に在學する全國拾五萬の靑少年は、毎日二時間の自宅獨習で續々登龍門に進みつゝある。一日の躊躇は一日の損。即刻英語征服を試みて御覽なさい!!
ハガキにて申込次第　內容見本進呈
東京麹町區富士見町十二　井上英語學校
振替東京八〇八八番

ラヂオ機材料一式卸
電　明日發電池製造代理
地方特約店
京城府本町四丁目六九
河浪商會
長電話本局一二三六八
振替京城一六三〇〇八

京日案內

五號活字十五字詰五行一回金一圓五拾錢但名は一回毎に五十錢增料金は前納の事但し廣告に限り特に毎回にて與減す

貸家　事務所向住宅二階建南大門通り五丁目　月拂の場所家賃七五圓　電本七二二七

女外　交通便良數名急募內地人廿歲以上四〇歲迄京城府內處理に精通の者外交員優遇日收二、五圓保證入身上調書持參本人來談　櫻井町二ノ三七　京城勸業社

被雇　二十歲廿九の男　電力乙種試驗合格大阪にて東業に失敗し來鮮　何處にても可　經驗有　眞實に勉强致す委細面談　記

小店　員募集　但し十四五才までの內地人　相應　保證人を要します　市內本町二　持參御來店下さい

求資　有利なる確實な事業資金二千圓出資者募集利率返還の外會計を委せ固定給を支給す　黃金町四ノ一八一　電本二二六〇〇　中大商學士　熊谷北斗

女店　員一名　募集高女程度外に少女入用　本人直接來談あり度し　本町二丁目　電本三三二番　類乳舍

店員　入用　內地人に限る(二十才まで)履歷書持參面談の事　黃金町五ノ四　電本三八一〇番　田畑雜貨店

販賣　員募集當社卽報上達の士來れ　月收五〇圓以上詳細面談　京城府本町　二六番地　臣下文士

賣地　大和町三丁目　高台眺望佳　地坪百四十三坪　分割も可　最良住宅地　二戶建に好適　瓦斯水道有　價格三萬圓　御相談に應ず　電話本局三三八八

恩給　利用者は確實なる融通を受け保險金利益に提供す　信用ある店を、早く　京城府町入口　上(電本六八九〇)

電話　取引迅速確實　三越前町フランス敎會隣本通り五丁目　電本四一四〇番　吉田電話店

恩給　四年分迄低利立替他に比類無き便利貸付　旭町一丁目電本七二九〇番　京城府黃金町一丁目

熊本　三寸ポンプ　日本

恩給　年金最優遇致します　電話光化門　長崎商會

命の最高峰 (118)

平山蘆江作　布施長春畫

きよ子が撮影所へゆくと、俳優の鈴木が待ちかねてゐた。

『山路さん、瀬川さんのうちまで一緒に行つてくれませんか』といふのだ。

『お姉さん、どうかなすつたの』

『何ですか、御用があつて今日出られないといふお電話なんです』

『瀬川さんのお兄さんが、おわるいんぢやないでせうか』

『さうでもないらしいんですがね大變撮影をいそいでますからね、今日休まれると困る事に御自分も御存じなんですが――』

『さうね、どうなすつたんでせう私一人で行つて見ますわ』

『いや、私とあなたと二人で行つて來いと監督さんが仰言るんですから』

來たばかりで、すぐに、きよ子は外出の仕度にかかつた。

丁度、應接間を拔けて、玄關へ出ようとする時、白踊とすれちがつた。

『やあ山路君、御苦勞でも、是非とも引張つて來てくれたまへ、君がいけば、きつと來てくれる答なんだ』と、ニコ/\しながら呼びかけた。

『白踊先生、どうなすつたんでせう、おでこが、へんにどす黑くなつてらつしやるわね』と外へ出てからきよ子はいつた。

『醉つぱらつて轉んだんでせう。あの人と來たら飲むからね』

『皆さん、お酒すきね』

『社長だけは飲まないよ』

『さうですね、一杯か二杯で、眞赤になつて――』

『ゆうべどこへ行つたんです、お揃ひで』

と鈴木はニヤニヤと笑つた。

『ほ、丸子園といふうち』

『へんなところへ行つたもんだな』

と、鈴木は更にニヤニヤ笑つてゐる。

蒲田の家はいつもの通り靜かさであつた。

『お姉さん、どうなすつて』といひながらきよ子が上つてゆくと、麗沙子は珍しく銘仙の袷衣を着て、越の病床からずつと離れたところに坐つて、針仕事をしてゐた。

『まあお珍しい、何から何までお珍しいわ』と、きよ子はびつくりして、麗沙子を、何遍も何遍も見かへしながら、越の方の屏風へ挨拶をする。

『お早う』と挨拶をかへしたゞけで、越は、新聞から目をはなさなかつた。

『わざ/\迎へになんぞ來なくたつて好いのに』と、冷たい聲で言つて、きよ子を見上げた麗沙子の瞼がまるで顔ちがひのするほど腫れてゐた。

『あらお姉さん、どうなすつて、瞼が大へん腫れてるわ』といへば。

『睡不足よ』麗沙子は簡單に言つてから、

だめる。きよ子も、心配さうな合點のゆかなさうな様子で、頻りに、麗沙子の身體を氣づかつたりする。

到頭麗沙子の方で負けるより仕方がなかつた。

『お姉さん、仕度をなさる間に、私、お兄さんの御飯の事なんかしますわ』と、きよ子は甲斐々々しく臺所に立ちはたらいた。

で、すつかり仕度が出來上ると

『あなた、一寸行つてまゐりますから』と、麗沙子が、病人にいふ『うむ』と、病人が、何日ぶりかで返事をした。

と聞いた。

『大阪のお姉さん、どうなすつて』

『それがね、とんだ間違ひなんですの、社長さんとこへ、大阪のお店からお人が見えたといふ、おことづけを、中原さんが、聞きちがへてあんな間違つた電話をかけてよこしたんですつて』

『さう』と、だけ言つたが、少したつてから

『へんな間違ひね』と、きよ子を見つめた。

『本當よ、全く、へんな間違ひなんですの、中原さん、隨分怒られたわ』

麗沙子は針仕事を片よせて、鈴木に茶をすゝめながら、

『ねぇ鈴木さん、折角迎ひに來て下すつたんですけど、けふ少し加減がわるいんですのよ。――休まして下さいな』といふ

『併しね、何しろ、御承知の通り仕上げを非常に急いでるんですから、少し御無理でもこゝんとこ二三日だけ、馬力をかけて下さいな。このあとは男優もので、あなたにも一寸一息ついて頂けるんですけれど』

鈴木は、顔よく、麗沙子をな

ラヂオ　十八日(水)

午前一〇時〇分　氣象概況　各地天氣實況　仁川觀測所發表
同一〇時四五分　料理獻立　日用品値段　京城府調發表
同一一時五九分　正午の時報　ニュース
午後零時三〇分　義太夫　一谷嫩軍記組打之段　竹本叶美太夫　三味線　豐澤仙糸
同一時一〇分　婦人講座　生活改善と婦人の責任(三)　黄雲德
同二時一五分　家庭講座　世界各國の子守歌のお話　淸水準之助
同四時〇分　ニュース　公示事項
同四時三〇分　運動競技　松山商業對龍山中學野球試合状況(京城グラウンドより中繼)
同六時〇分　國際語デー(A)　東京ラヂオ・オーケストラ　指揮　篠原正雄
管絃樂(イ)日本民謠集篠原正雄編曲(ロ)アメリカ民謠による幻想曲トバニ編曲(ハ)支那の踊りクニスト作曲(ニ)ドイツ民謠集レーク編曲(ホ)イングランドの思出ゴッドフレー編曲(ヘ)フランス魂ヴアルドトイフエル作曲(ト)イタリー民謠集ボッカラーリ編曲
同五時三〇分　英語講座(A)初等科(十五)　岡倉由三郎氏
同七時〇分　ニュース　公示事項　職業紹介事項　プログラム發表
同七時三〇分　講演(A)夏と電氣　東京電燈株式會社工務部長社團法人電氣普及會監事工博　太刀川平治
同八時〇分　ヴァイオリン獨奏(A)　諏訪根自子　ピアノ伴奏　ナデジダ・ロイヒテンベルヒ

一、協奏曲二短調作品三十一　ヴュータン作曲　アンダンテ・モデラート・アダヂオ・リヂオーゾ　二、G線上のサラバンド　ジボー作曲　三、アンダルシアの夢想曲　サラサーテ作曲　四、休みなき動き　リース作曲
同八時三〇分　唄　哥澤(A)　哥澤芝司南　三味線　哥澤芝喜駒　一、一と節二、おまへと一生三、水さし
同八時五〇分　國際オリムピック派遣選手應援歌發表演奏會實況(B)(大阪朝日會館より中繼)
同九時三〇分　時報(A)　奉天より(C)氣象概況、各地天氣實況　仁川觀測所發表
引續き　雜歌と盲人打鉋　中海中月　一、懇心歌二、難逢歌三、盲人打鉋四、巫女歌

讀者から

▲十四歳と十七歳の女子ですが何處か相當の御家庭に御使ひ下さいませ(吉野町二ノ一三竹中銀次郎)▲二十三日の(スガノ)傑御所が不明で困つて居ます。電本二〇八二番へ御知らせ下さい(受驗生)▲友人三十九歳妻をなくして九歳の男の子一人をかゝへて困つてをります、若し共に苦勞して下さる御婦人がありましたら御世話下さい(平壤水玉里一五〇花崎)▲京城にオーケストラの趣味の團體がありましたら御紹介下さい、小生管絃樂でフリュートに少々經驗あり練習希望の者です(MY生)▲五月十四日の初心者へ御答へ申します。醍醐流謠曲は旭町一ノ四號に、舍大内様が毎週二回教授されてをります、至極親切丁寧であります(旭町長崎生)▲この夏元山松濤園の海水浴に行かれる方で當方小學生二人を同居させて下さる方は無いでせうか、部屋は百二十圓程度のを共同で借入れても良いと思ひます(電本二、九一六番)▲南大門か西小門町附近で自炊を致したいと思ひます、誰方か成可く閑靜な御室をお貸し下さいませんでせうか當方二十四歳で小學校に勤務する女性です(一女性)▲五月十五日の聯盟運動會の日萬年筆を紛失された方へ、萬年筆は私方に保管してあります、櫻井町二ノ一八一、一文字方(醫專生)▲五月八日京城驛發午前七時三十四分(第八一五列車)汽動車内に革丸型財布を御忘れの方は水色驛に御尋ね下さい(水色驛長)▲生後五ヶ月になるポインター種の犬を斷尾したいと思ふのですが、府内に斷尾を上手になさるお方がをられましたら本欄で其御住所をお知らせ下さい(愛犬生)▲シェパート犬御ゆづり致し度御望みの御方樣は(電本二一九七へ)▲友人の妹戰死夫に死別し子供三人あり四十歳以上の理解ある方にして同棲お世話下さる方ありませんでせうか、子供の教育費は内地の實家で直接することになつて居ます(光化門郵便局私書函二十一番へ)

今日の新刊

(遞信局圖書課調)
邦文部　斯華(五月號)岩田壽▲朝鮮遞信協會雜誌(五月號)▲朝鮮遞信協會雜誌(第四號)池淸▲平安南道氣象報(第四號)平壤測候所▲馬山無盡月報、加藤獄一郎▲わか葉(第六十號)飛出源次郎▲慶南自動車協會報(四月號)林房太郎▲滿鮮食料品新報(五月號)小林矩波▲中西食糧(第十九號)高野敬三▲中柴產業時報(第一、第二號)高秀一▲蓉山米穀取引所月報(第四號)萩原貞宣▲平壤の氣象月表平壤測候所▲其他六
鮮文部　時代據(五月號)梁在應▲新人間(第五卷第五號)李敦化▲我等(五月號)申明均▲廓州郡氏派譜全　鄭炳德

出版界

●密　四月號俳句雜誌一部十五錢(西宮市川添町十一園西雲社發行)
●支那現代文　岩村成允著一部卅錢(東京府西巣鴨町池袋一二五八東亞研究會發行)
●東洋　五月號一部五十錢(東京麹町内幸町一丁目三東洋協會發行)
●旅　五月號　寶石船調べあり一部四十錢(東京神田鍛冶町神田驛前日本旅行協會發行)
●國立公園　四月號寶誌(東京府下瀧野川中里二二六國立公園協會發行)
●海外　五月號一部四十錢(東京市外落合町文化村海外社發行)
●文學表現　二號一部二十錢(東京市外千歳村下祖師ヶ谷一二三三文學表現社)
●朝鮮彙報　第六卷七號一部十五錢(釜山大廳町二ノ二三朝鮮彙報社發行)
●帝國教育　四月號　一部十五錢(東京神田一ッ橋通帝國教育會發行)
●現代詩人　五月號廿五錢(東京高圓寺八五七東北書院發行)
●教育時論　五月五日號　東京市麹町區三番町六三開發社
●批判　五月號　東京市外中野町上ノ原六　我等社發行、十八錢
●分身　五月號、神奈川縣高座郡大和村南林間都市二條週報社發行、三十錢
●旅　五月號、大連市浪速町扇芳ビル滿洲旅館協會發行、二十錢
●犯罪科學　六月號、東京市芝區南佐久間町二ノ一〇武俠社發行、五十錢
●滿洲評論　第二十五號、大連市淡路町十滿洲評論社發行、十錢
●せゝらぎ　五月號、京城府榮町二四若草京城支援會發行、十五錢
●ハーモニカ　五月號、東京市外日暮里町八三五全日本ハーモニカ聯盟本部發行、十五錢
●經濟月報　四月廿五日號、府内長谷川町京城商工會議所發行、五十錢

將棋新手合(一)

於東京市日本橋區蠣殼町二ノ十　溝呂木將棋所
(圖に五三銀迄の局面)
飛角交　角落番　△七段　溝呂木光治(東京)　▲二段　野口初(大連)

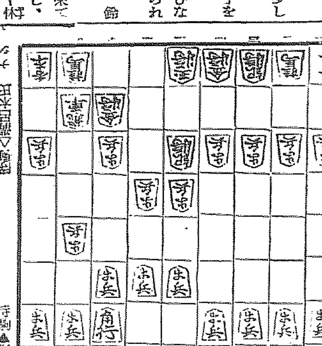

持駒　▲野口氏　ナシ

△八四歩　▲七六歩　△八五歩　▲七七角
△六二銀　▲七八銀　△五四歩　▲五六歩
△六四歩　▲六六歩　△七二金　▲五八金右
△五三銀　▲六七金　△九四歩　▲四八銀
△七四歩　▲二六歩　△四二玉　▲二五歩
△三二玉　▲六八角(以下次號)

溝呂木七段講評(下手)五八金右と上つて、穩固戰法を採るのは最近の研究によれば堅實なる手法と稱されてゐる(下手)九四歩突きは少々早い、茲は七四歩と突くが順である、盤面にかける一手の遲速は勝敗に關するものである(下手)六八角引きは稍早い、茲は二四歩、同歩、同飛、二三歩二八飛と引く處である、角落將棋は居玉のまゝ前衞の戰ひに注意する事肝要である

演藝案内

京龍館　東亞キネマ　十八日より三日間　陽春に映えて吾がスクリーンを飾る三名篇
やくざ仁義　古海卓二監督
恐怖街
街の旋風兒　特作現代大活劇

東亞倶樂部　直營　十八日より三日間
女雲衛門一行
噂の姫君

中央館　帝キネ・マキノ　十七日より特別大公開
音無しの劍法
暴風警報　全七卷

大正館　松竹直營
月形半平太　九卷

龍山劇場　五月十三日より
伊藤浪之助一座
銀河　全十三卷
南國太平記

喜樂館　東京松竹
田吾作ホームラン
滿蒙大激戰
源氏小僧出現

浪花館　京城唯一
木村平太郎　大一座
博多淡海　博多二輪加

朝鮮劇場
トレイダホン　全十三卷

京城演藝館　本町三丁目
極樂二人組　全八卷
曾我廼家五十郎　十八日演題
衣川堤の血煙　四場
くまと鹿　一場
電氣のつく迄　二場

朝日座　本町五丁目　五月十一日より
河合ダンス　五十餘名

石鹸は斷らいふのが良いのです!

一、無駄減りせず永保ちすること
少しでも水分がついて居ると其處から溶崩れて恰度餅のやうに柔かになつて了ふのは不經濟な石鹸です

一、洗つた後がヌラ/\しない事
必要以上に溶ける石鹸は泡立ちが良いやうでも石鹸分が容易に落ち切れませんから却てお肌を荒します

一、強くない溫雅な香りを持つ事
石鹸は香料ではありませんから匂ひ丈で良い石鹸とはいはれません　香料によつては強く肌を刺戟します

一、良い品で廉いことが第一條件
信用ある大工場で大量生產的に製造されるなら無條件ですが體裁や香料だけに迷はされてはいけません

この四ツを完全に備へてゐるのが花王石鹸です

純粹度九九・四%
正價一個十錢

清淨第一

東京・花王石鹸本舖長瀨商會・大阪

3357

阿波共同汽船出帆

威海衛、芝罘、大連行　利通號　五月廿一日午後二時入港　五月廿四日午前十二時出港
威海衛、芝罘、大連行　共同丸　五月十八日午前十時入港　五月二十一日午後二時出港

鎭南浦、大連、天津行　長山丸

代理店　野口商會　仁川海岸町四

朝鮮汽船出帆廣告

仁川出帆
海州行　津浦行　毎日午前九時
釜山出帆
水行(急行)毎日午前十時
木浦出帆

仁川出帆豫定

●名古屋、淸水、京濱　長山丸　五月十八日
●阪神　百福丸　五月十八日

鮮航同盟會 仁川支店

仁川海岸町二丁目二番地　電話長八六七番

●門、阪神　東洋丸　五月十八日
●尾ノ道、大阪　大順丸　五月十九日
●阪神、名古屋、淸水、芝浦　明石丸　五月二十日
●阪神　島浦丸　五月二十日
●阪神　玉榮丸　五月廿一日
●阪神　大安丸　五月廿二日
●名古屋、淸水、京濱　平和丸　五月廿三日
●阪神　伏見丸　五月廿四日
●尾ノ道、阪神　關東丸　五月廿四日
●阪神、伊勢以東　眞盛丸　五月廿五日
●阪神、京濱　淸津丸　五月廿五日
●阪神　四川丸　五月廿六日
●阪神　赤城丸　五月廿六日
●關門、阪神　國州丸　五月廿六日
●阪神　神安丸　五月廿七日
●阪神　玉榮丸　五月廿八日
●阪神　福井丸　五月廿八日
●名古屋、淸水、京濱　大運丸　五月廿八日
●京濱　大信丸　五月廿八日
●尾ノ道、大阪　名瀬丸　五月廿九日
●阪神　新屯丸　五月廿九日
●阪神　百福丸　五月三十日